DÖMSÖDI HÍRNÖK

XVIII. évfolyam 5. szám 2008. május Ára: 150.- Ft

www.domsod.hu

A HELYI ÖNKORMÁNYZAT LAPJA

Fotó: Fábián Ilona

Szeretettel köszöntjük az édesanyákat!

Csak egy anya

Az anyák tudják, mikor füllentesz.
Csak egy anya tud megölelni levélben.
Csak egy anya képes családot kovácsolni összeférhetetlen emberekből.
Csak az anyák mondják meg neked az igazat akkor is, ha fáj.
Az anyák azok, akik lélekszakadva futnak utánad, kiabálnak, kezükben azokkal a dolgokkal, amit éppen otthon felejtettél.
Az anyák mindig készenlétben állnak.
Édesanyád meghallja, bármilyen halkan sírsz is a párnádba.
Az anyák telefonon keresztül is fel tudják szárítani a könnyeket.
Az anyai szeretet inkább rugalmas acél, mint tollpihe.
Az anyai szeretet üzemanyag, amelynek segítségével képesek vagyunk a lehetetlenre is.
A szerető anya nem törődik azzal, hogy nézel ki. Ő mindig szépnek tart.
Az anyai szeretet olyan, mint a levegő. Annyira természetes, hogy észre sem veszed, míg egyszer csak vége szakad.
Az anyai szeretet a jelzőtűz, az irányt mutató fény a családban.

AKTUÁLIS

Mozgalmas napok vannak mögöttünk, és úgy gondolom, előttünk is! Amikor e sorokat írom, ide-oda csapongnak a gondolataim, nehogy kihagyjak valamit is az események közül.

Természetesen az anyák napi megemlékezéssel kezdem. Csak remélni tudom, hogy május első vasárnapján Dömsödön minden édesanyát köszöntött valaki egy szál virággal, gondolok a gyermekekre, unokákra, dédunokákra. Jelképesen én e sorokon keresztül köszönöm meg valamennyi édesanyának azt az áldozatot, amelyet mindennapjaikban hoznak, hoztak gyermekeikért, értünk. Ez a köszönet nemcsak erre az egy napra szól, hanem az év minden napjára.

Túl vagyunk a 14. Dömsödi Napokon. Az előző évekhez képest kicsit szerényebb költségvetésből, de jó hangulatú rendezvényeken vehettünk részt. Az Önök segítsége nélkül tényleg szegényesebb lett volna a programsorozat. Köszönöm mindenkinek, aki csak egy kicsit is segített – nem kevesen voltak ilyenek – és köszönöm azoknak is, akik csak a jelenlétükkel növelték rendezvényünk fényét.

Az első helyre kívánkozik a megnyitó keretében kitüntetettek méltatása. Képviselő-testületünk ismét talált egy olyan személyt településünkön, akit méltónak tartott Dömsöd Díszpolgára címre. 2008-ban Bödő Mihálynak adományozta a díszpolgári címet. Úgy gondolom, Misi bácsi életútja, a közért tett munkássága méltán predesztinálja erre a magas kitüntetésre. A Dömsödért Emlékérmet ez évben hárman érdemelték ki: Kovács Lajosné Margó néni, Csikósné Ócsai Judit és Lázár József. Mindhármuk méltatása a Hírnök más hasábjain olvasható. Szívből gratulálok a kitüntetetteknek, idén is az arra érdemesekhez kerültek a megbecsülés tárgyi kifejezői.

Az ünnepség keretében volt módom köszönteni a Jörg Müller által vezetett német, illetve a Jávorka Flórián által vezetett szlovákiai magyar testvérvárosok küldöttségét. Remélem, nemcsak az udvariasság mondatta velük, de Knüllwald és Für települések delegációjának tagjai úgy nyilatkoztak, hogy nagyon jól érezték magukat körünkben, és ezek a napok csak megerősítették az eddig is példaértékű kapcsolatot településeink között.

A Dömsödi Napok keretében avattuk fel a Kis-Petőfi fa helyén elkészült tanösvényt, amely Dömsöd történelmének, valamint természetrajzának egy jelentős szeletét mutatja be. A Leader mozgalom keretében komoly összeget nyertünk ennek megvalósítására. Ezt a pályázatot még az előző képviselő-testület készítette el, illetve nyújtotta be, a miénk a kivitelezés maradt. Az altalajt még rendeznünk kell, a gyepnek meg kell erősödnie, ezt a természet majd meg fogja oldani magától. Úgy gondolom, hogy a most elkészült tanösvény tovább színesítette azt a palettát, amely nagyközségünkben az idegenforgalom szolgálatában áll. Ha már a Leader mozgalomnál tartunk, akkor tájékoztatom az érdeklődőket, hogy a közeljövőben indulnak az új pályázati lehetőségek, amelyek keretében szeretnénk egy új játszótér megépítéséhez jelentős anyagiakhoz hozzájut-

ni. Igaz, még csak „csendben mondom”, de nagyon jó lenne egy komoly összeget nyerni a dömsödi református templom felújításához is. A játszótérrel kapcsolatosan annyit, hogy egyre inkább megfogalmazódik az az óhaj, hogy Dömsödön és Dabon is építsünk egyet. Én is úgy gondolom, hogy a Még 1000 év Dömsödért Egyesület gyűjtése és a Leaderes részvételünk megteremti mindkettő megépítésének lehetőségét.

Ismét írnom kell a helyi adók befizetéséről, mégpedig az egyik előző ígéretemmel összefüggésben. Talán észrevették a kedves olvasók, hogy igyekeztünk a Dömsödi Napokra parkjainkat virágosítani, a közterületeket megtisztítani a növényi és egyéb hulladékoktól. A visszajelzések szerint ez sikerült is, viszont a Kossuth Lajos utcára vonatkozó ígéretemet nem tudtam betartani. Ennek egyetlen oka van, a pénz hiánya. Talán sokan emlékeznek arra, hogy az 51-es út felújítása után a Hírnök hasábjain írtam arról, hogy tervezzük az úttest és a járda közötti területek parkosítását, és a páratlan oldalon a járda építését. Akkor még nem tudtam, hogy ilyen mértékű be nem fizetett adóhiánnyal fogunk küszködni. Ez a hiány pedig több tízmillió forintra rúg. Néhány napja a könyvvizsgálónk „példátlannak” nevezte azt a helyzetet, amelybe önkormányzatunk került, még nem találkozott olyan településsel, ahol ekkora nagyságrendű kintlévőség lett volna. Természetesen a képviselő-testület is foglalkozott ezzel a kérdéssel, és a kötelező intézkedéseken kívül meghatározta azokat a feladatokat, amelyeket az adócsoportunknak el kell végezni szeptemberig. Sok dömsödi polgár kérdezi tőlem, hogy miért nem vagyunk keményebbek a mulasztókkal szemben!? Minden jogszabály adta lehetőséggel éltünk, és élünk is. Jónéhány ügy már végrehajtási szakaszban van, reményeim szerint belátható időn belül megoldódnak az ilyen irányú gondjaink. És akkor vissza a kiinduló gondolatomhoz. Ilyen körülmények között most nem tudunk költeni parkosításra, járdaépítésre, de ami késik, nem múlik.

A belterületi utak portalanításának terveivel rajtra készen várunk. Várjuk az ilyen irányú pályázat ismételt kiírását. Időközben a képviselő-testület döntött a Somogyi Béla utca csapadékvíz-elvezetésének külön pályázatáról, valamint a Zrínyi utca és a Kígyó-Gyóni utca felújításának pályázatáról.

Ismét muszáj írnom néhány sort a közbiztonságról. Az utóbbi néhány hónapban ugrásszerűen megnőtt településünkön a bűncselekmények száma. Kérek mindenkit, ne hagyják ingatlanaikat hosszú időre őrizetlenül. Akár a szomszédnál, vagy bárhol is gyanús mozgást észlelnek, jelezzék a rendőröknek vagy polgárőröknek. Katanics Sándor rendőrkapitány úrral keressük a „plusz szolgálat” ismételt megteremtésének jogszabályi lehetőségét. Addig is vigyázzanak a saját, illetve a szomszédjaik értékére.

Már az Aktuális megírása után értesültem arról, hogy az ABC előtti parkolónál ismét elloptak több száz tő virágot. Remélem, nem dömsödi lakó az, aki – már elnézést a kifejezésért – ilyen mocskos cselekedetre képes. Ígérem, ha megfogjuk, elnyeri méltó büntetését!

A végére maradt egy szomorú hír. Hosszan tartó betegség után elhunyt dr. Vona Ferenc, körzetünk, településünk első rendszerváltás utáni parlamenti képviselője. Már az előző számunkban szerettem volna a Doktor úrra emlékezni, de a számítógép ördöge megtréfált. Munkabírása, közvetlensége, emberszeretete, hivatástudata valamennyiünk előtt példaértékű. Akik ismerték, emlékezni fognak Rá.

Bencze István

Hegyközségi tájékoztató

A **2007. évi CLV. törvény** több lényeges változást jelentett a hegyközségekről szóló 2004. évi alaptörvény egyes fejezeteiben.

Ezek közül talán a legfontosabb, hogy meghatározta az egyes hegyközségek legkisebb területét 500 ill. külön engedéllyel 300 ha szőlőültetvény nagyságban.

Az ennél kisebb hegyközségeknek kötelezően 60 napos határidőn belül előírta az egyesülést.

Így került sor 2008. febr. 22-én a Dömsödi Hegyközség és a Sziget Hegyközség egyesülésére, ami gyakorlatilag úgy történt, hogy a Dömsödi Hegyközség beolvadt a Sziget Hegyközségbe. **Jogutód a Sziget Hegyközség 2317 Szigetcsép, Szőlőtelep székhellyel.**

Az egyesült hegyközséghez tartozik Dömsöd, Ráckeve, Szigetújfalu, Szigetszentmárton, Szigetcsép és Tököl.

A közigazgatási ügyeket intézi: Kunsági János hegybíró, t.: 20-9814-534

Félfogadás a korábbi Kertészeti Egyetem Kísérleti Üzem (gyümölcsös) irodájában.

Hétfőn: 13-16

Szerdán: 08-12 óráig

A szőlőtermesztéssel és borászattal kapcsolatos ügyeket a fenti település lakosainak a jövőben itt lehet intézni, és felvilágosítást kérni a hegyközségi törvény előírásairól, a hegyközségi tagsággal járó kötelezettségekről és jogokról.

Kunsági János

ÖNKORMÁNYZATI HÍREK

Ünnepélyes megnyitó

2008. május 3-án ünnepélyes keretek közt nyitotta meg Bencze István polgármester a XIV. Dömsödi Falunapokat.

Elsőként külön köszöntötte a Für és Knüllwald testvérvárosi településekről érkezett vendégeket. Kiemelte a közös EU-s pályázat adta lehetőségeket!

Ezután került sor a Dömsödi Díszpolgári cím átadására, melyet Bödő Misi bácsi vehetett át. Ezt követően pedig átnyújtotta Kovács Lajosné Margó néninek, Csikós Lászlónénak és Lázár Józsefnek a „Dömsödért” Emlékérmet.

Dömsöd Nagyközségi Önkormányzat Képviselő-testülete 50/2008. (III. 26.) Kt. sz. határozatával Bödő Mihály (sz.: Dömsöd, 1927. június 23.) Dömsöd, Kossuth Lajos út 65. sz. alatti lakosnak a „Dömsöd Díszpolgára” címet adományozta.

A „Még 1000 év Dömsödért” Egyesület a következő gondolatokkal ajánlotta **Bödő Mihályt** a „Dömsöd Díszpolgára” kitüntető címre:

Wass Albert: „Egyszerre szolgálni Istent, hazát, böcsületet, hűséget, s csak így egyszerűen, munkával…”

Községünk legnagyobb „Látó embere” Bödő Misi bácsi, aki nem csak az órák precíz mestere volt, hanem az itt élő emberek lelkével is foglalkozott, az életigenlő és szerető gondolatokat erősítette.

Tette azt akkor, amikor a Fővárosi Optikai és Finommechanikai Technikumban végezte tanulmányait, javította az órákat, majd több mint három évtizeden keresztül a helyi és a járási kisiparosok elnökeként, Hazafias Népfront vezetőségi tagjaként, valamint a dömsödi Petőfi-emlékhelyek szakavatott gondozójaként, a mindannyiunk Misi bácsijaként dolgozott.

1927. június 23-án született Dömsödön. Az általános iskolai tanulmányait Ráckevén, Budapesten illetve Szegeden végezte, ott lett órásmester.

1954-től nyugdíjazásáig Dömsödön órásként tevékenykedett. A dömsödi és járási kisiparosokat szívvel-lélekkel fogta össze, ügyes-bajos dolgaikban segédkezett. Nagyon sok közös élményben volt részük a kirándulások és iparos bálok alkalmával.

1990-1994-ig alpolgármesterként is a közösségért dolgozott.

2000-ben kezdeményezte a II. világháborúban Dömsödön hősi halált halt magyar honvédek tiszteletére állított síremlék felújítását.

Az Országos Petőfi Társaság alapító tagjaként fáradhatatlanul erősítette a Petőfi-kultuszt, mind országosan, mind Dömsödön, melyet kifejez a Petőfi-fa utódfájának ültetésére írott verse is: (Nagy Sebastian elmondja a verset)

A dömsödi Petőfi fák

Petőfinek fája drága emlékhelyünk nekünk!
Ahol a költőre büszkén emlékezünk.
Az itt írott versét dalban énekeljük.
Emlékét tisztelve örökké szeretjük!
Most az utókornak ültettünk egy kis fát,
Hogy tovább őrizze azt a nemes szikrát,
Melyet petőfiék lobbantottak lángra, Szabadságot hozni a világra!
Óvjuk-védjük az öreg fát, tisztes múltat takar:
Történelmet, jót és rosszat, emlékeket kavar.
Reméljük az utódfára egy szebb világ tekint,
És nem kell majd a magyarnak siránkozni megint.
Hogy a nyakunkon ül egy idegen horda,
Legyen végre boldog a magyarnak sorsa.
Mert szégyen és gyalázat: országgal és fával
Perbe is szállhatnánk az egész világgal.
De mégsem tedd ezt, ki erre jársz vándor.
A jó isten áldjon:HŐS PETŐFI SÁNDOR!

Bődő Mihály – 2001. márc. 15.

Petőfi Emlékmúzeum Dömsöd

Nádfedeles híres hajlék
Petőfiről kedves emlék,
Ki itt sokszor fedélre lelt
S kipihenten új útra kelt!
Kukucskáné gonddal várta
Kapuját is sarkig tárta,
Hogy a költő jót pihenjen
Gondján-baján elmerengjen!
Nem volt soh'sem nagyobb gondja
Egyedül a Haza sorsa,
Értünk folyt el ifju vére
Szabadságunk drága bére!
Becsüljük hát e kis lakot
Kukucskáné öreg háza
Mindannyiunk hozománya!

Bődő Mihály – 1997. július 23.

Dömsöd Nagyközségi Önkormányzat Képviselő-testülete 51/2008. (III. 26.) Kt. sz. határozatával Kovács Lajosné nyugalmazott óvónőnek a „Dömsödért" kitüntető emlékérmet adományozta.

Kovács Lajosnét így méltatták volt kollégái.

Kovács Lajosné 1928. november 19-én született Dunaszentbenedeken. 1948. október 1-jétől 1983. december 15-ig – nyugdíjazásáig a dömsödi óvodában dolgozott. 1948. október 1-jétől 1962. június 30-ig vezető óvónőként, majd 1962. július 1-jétől 1981. augusztus 31-ig vezetőhelyettesként a gyermekek nevelése-oktatása érdekében tevékenykedett, kiemelkedő munkát végzett. 1989. szeptember 1-jétől 1996. június 30-ig nyugdíjasként is segítette munkánkat az első hívó szóra, így még 8 évig élvezhettük szakmai tapasztalatát, melyet szívesen osztott meg mindannyiónkkal.

Idén a községi pedagógusnapon ünnepélyes keretek között köszöntjük a gyémántdiplomája átvétele alkalmából. Egy életpálya eredményeinek elismeréseként méltóképpen megkapja a Pedagógus Szolgálati Emlékérmet is.

Nem kis dolog 43 évet munkában tölteni. Különös értéket kap ez a 43 év, ha azt óvónői pályán tölti el valaki. Községünk büszke lehet arra, hogy van ilyen óvónőnk. Mi pedig büszkék lehetünk arra, hogy ezt az időszakot itt, Dömsödön töltötte, tele tenniakarással, lelkesedéssel, jókedvvel. Ki tudná megmondani, hány kisgyermek nyújtotta felé a kezét, és Ő megfogta, hogy ne féljen. Hány kisgyermeknek törölte le a könnyét, ha szomorú volt, hány gyermekkel örült együtt, szívből, ahogyan csak egy óvónő tud.

Bennünket, kollégáit sem felejtett el, szívesen látogat be hozzánk hétköznapjainkon és ünnepnapjainkon egyaránt. Precíz munkájának eredménye, hogy elő tudta venni első csoportjának fényképét, és azonosítani tudott minden arcot. Továbbtanuló kollégáinkat ma is segíti, ha dolgozatírás vagy vizsgatétel miatt felkeresik Őt. Szívesen mesél a régi óvoda megalakulásáról, és az ott végzett munkáról.

Dömsöd Nagyközségi Önkormányzat Képviselő-testülete 51/2008. (III. 26.) Kt. sz. határozatával Csikós Lászlóné önkormányzati képviselőnek, a Petőfi Sándor Oktatási és Művelődési Központ vezetőjének a „Dömsödért" kitüntető emlékérmet adományozta.

Az oktatási bizottság a következőkkel ajánlotta Csikós Lászlónét a kitüntető címre.

Csikós Lászlóné Budapesten született 1959. március 13-án.

Hosszú évekkel ezelőtt, még „civilként" a falu rendezvényein, ünnepein aktív szervező és szereplő volt. A gyermeknapi programok elindításában és lebonyolításában is oroszlánrészt vállalt – s teszi ezt a mai napig.

Az általános iskola tanulójaként ünnepi alkalmakra vagy iskolai ese-

ményekre műsorszámok, koreográfiák összeállítását, betanítását felvállalta, s teszi máig is. Pl. Valentin-báli táncok, ballagási bankettek, testvérvárosi rendezvények stb.

Előadóművészként szerepel a községi eseményeken: többek között Nyugdíjasok Napja, Magyar Kultúra Napja, báli rendezvények, s természetesen más településeken is, s ezért fellépti díjat nem kap, itt soha nem is kérne ezért pénzt.

A „Banya Klub" szervezésével maga köré gyűjtötte a vállalkozó kedvű hölgyeket, s ez a kis társaság nagyon jól mozgósítható társadalmi munkára, karitatív tevékenységre. Ők mára Dömsöd közéleti és kulturális életének meghatározói lettek.

Évek óta tanítja a dömsödi fiatalokat pop és musical éneklésre – ingyenesen, a szabadidejében. Az évenként ismétlődő Dömsödi Popfesztivál megrendezésében döntő érdemei vannak.

Mindezeken kívül természetesen, a szűkös anyagiak ellenére a művelődési ház vezetését, a programok szervezését is teljes odaadással, színvonalasan végzi.

Dömsöd Nagyközségi Önkormányzat Képviselő-testülete 51/2008. (III. 26.) Kt. sz. határozatával Lázár József önkormányzati képviselőnek, tanárnak a „Dömsödért" kitüntető emlékérmet adományozta.

Képviselőtársaink így ajánlották Lázár Józsefet a „Dömsödért" kitüntető címre.

Lázár József 1944. december 1-jén született Hódmezővásárhelyen. Tanári diplomát 1967-ben kapott Szegeden, a Juhász Gyula Tanárképző Főiskola földrajz–biológia–mezőgazdasági gyakorlat szakán. Ebben az évben lett dömsödi lakos, házasságkötése folytán. A hosszú évtizedek alatt reálisan megismerte a falu valós életét, az emberek gondolkodását. Mindenkor törekedett arra, hogy az egyszerű emberek gondjaiban osztozni tudjon, hogy a falu lehetőségeit a valóságnak megfelelően tudja megítélni. Kiemelt jelentőségűnek tekintette és tekinti a falu képének, környezetének szebbé tételét, a krízishelyzetbe került családok segítését. Választott hivatását szívvel végzi. Tanítványait logikára épülő tudásanyaggal készíti az életre. Sok tanulónak a kirándulások során bemutatta Magyarország szépségeit, a kétkezi munka szeretetére a faragó szakkörben oktatta őket, a sport emberformáló valóságát plántálta a fociedzések során, de sok gyerek emlékezhet a polgári védelmi vetélkedők hangulatára is. Az iskolában minden feladatot megtett, mely a gyerekek érdekeit szolgálta. 1994 óta tagja a képviselő-testületnek. Véleményalkotását lelkiismerete alapján teszi. Nagyra értékeli a kitartó, szívós munkát, a megbízható hétköznapi teljesítményt. Azt tartja, hogy a világ nem megy előre. Segíteni azon kell, aki maga is akar saját sorsán változtatni.

Időt, energiát nem sajnálva nyújtja segítő kezét a rászorulóknak, az idős embereknek. Sokszor és sokan neki elmondják szívük fájdalmát, azt amit másnak nem mondhatnak el. Ez az ő titka, hogyan tudja őszinteségre bírni az embereket. A jobbá tétel szándéka minden megnyilatkozásában érződik. Csendesen teszi azt, amelyet tanári és képviselői esküjében kimondott.

Köszönjük!

Szeretnék a „Lovas szülők" nevében köszönetet mondani a Dömsödi Napokon belül megrendezésre került Gyermek Ügyességi Lovasverseny szervezőinek, és a megjelent közönségnek, akik pártatlanul minden kis lovas gyereket tapssal, szurkolással buzdítottak, és ezzel nagy-nagy örömet szereztek nekik.

Köszönet: dr. Siket Péter főszervezőnek, Klenáncz Józsefnek és Klenánczné Tóth Juditnak, akik lehetővé tették, hogy a gyerekek kupákat és szalagokat vihettek haza.

Csere Ágnesnek és Kirchner Szilviának, akik segítettek Siket Péternek a szervezésben, pályaépítésben, és felkészítették a gyerekeket, hogy mi szülők büszkén szurkolhassunk a pálya széléről.

Detrich Ilona

A díjakat átadják: Tóth András és Táler Ferenc

Anyakönyvi hírek

Helyreigazítás: előző havi lapszámunkban a „Születtek” rovatban tévesen jelentek meg István és Annamária utónevű ikerpár szüleinek adatai. A szülők neve helyesen: Kiss István és Budai Erzsébet. A tévedésért szíves elnézésüket kérjük.

Születtek:

Komáromi Zoltán – Danyi Adrienn
ZSANETT
Stasinski Tamás – Stiasny Anna
HUGÓ JERZY
Juhász Jácint – Zsiday Katalin
JÁCINT
Perger Sándor – Nagy Edina
SÁNDOR PATRIK

Házasságkötés nem volt.

Elhunytak:

Huszár Péter 46 éves
Keresztes Sándorné Kocsi Julianna 83 éves

Háziorvosi rendelés

I. körzet: Dr. Hornyák Edit
Dömsöd, Zrínyi u. 8/b
Tel.: (24) 435-103; 20/432-1033
Rendel:
hétfő, szerda: 13.00–17.00 óráig
kedd, csütörtök: 07.30–11.00 óráig
péntek: 07.30–11.00 óráig

II. körzet: Dr. Tóth István
József Attila u. 8.
Tel.: (24) 435-137; 30/9705-250
Rendel:
hétfőtől-péntekig: 07.30–11.00 óráig
csütörtök: 16.00–17.00 óráig

III. körzet: Dr. Rókusfalvy Sylvia
Zrínyi u. 8/a
Tel.: (24) 436-180; 30/9523-588
Rendel:
hétfő, szerda: 07.30–11.00 óráig
kedd, csütörtök: 13.00–17.00 óráig
péntek: 07.30–11.00 óráig

Gyermekorvosi rendelő:
Dr. Szakály Ilona
Szabadság u. 42.
Tel.: (24) 435-153;
20/9422-698
Rendel: hétfő, kedd, csütörtök, péntek:
07.30–11.00 óráig
szerda: 13.00–16.30 óráig

Állatorvosi ügyelet

2008. május 17-18.
Dr. Vona Viktor
Ráckeve, Kossuth L. u. 85.
Tel.: 06-20-9264-293

2008. május 24-25.
Dr. Balogh Péter
Majosháza, Széchenyi sétány 216.
Tel.: 06-20-399-7130

2008. május 31 – június 01.
Dr. Bécsi László
Ráckeve, Ady E. u. 48.
Tel.: 06-20-9242-367

2008. június 7-8.
Dr. Fábián Miklós
Kiskunlacháza, Báthory u. 8.
Tel.: 06-30-9611-694

Háziorvosi ügyelet

Ügyeleti idő: Hétfőtől–csütörtökig:
17.00–07.00 óráig; Péntek: 12.00–07.00 óráig
Hétvége és ünnepnap: 07.00–07.00 óráig

Ügyelet helye: Ráckeve, Szent István tér 5.
(Rendelőintézettel szemben)

Ügyelet telefonszáma: 06/24-385-342

Vízi Karnevál a Kis-Dunán!

2008. július 12-én Ráckeve és Szigetszentmárton helyszínnel, valamint a Kis-Duna ezen szakaszán hagyományteremtő szándékkal kerül megrendezésre a Kis-Duna Vízi Karnevál. A karneválon felvonuló hajók Ráckevén a Savoyai-kastély előtti stégnél gyülekeznek 8.00 és 9.30 között, majd a regisztráció után elindulnak a szigetszentmártoni kikötőbe.

Itt a szabadstrand és a kikötő területén egész napos program várja a versenyzőket és a nézőket. A karneválon való felvonulás feltétele, hogy a motorral hajtott vízi jármű terménykompozícióval (virág, zöldség, gabonaféle külön-külön vagy párosítva) legyen feldíszítve. A zsűrizésnél azok a hajók előnyt élveznek, ahol a „legénység” jelmezbe öltözik. Nevezési díj hajónként 1800 Ft, melyet a Mártoni Csárda és Fogadóban lehet befizetni. További információ: **Tourinform-Ráckeve**, 2300 Ráckeve, Eötvös u. 11. t.: 24/429-747, e-mail: rackeve@tourinform.hu, **Mártoni Csárda és Fogadó**, 2318 Szigetszentmárton, Dunapart-Alsó 1. t.: 06/20/496-0123, e-mail: peter@martonicsarda.hu.

Dömsödi HÍRNÖK

Felelős szerkesztő: Vass Ilona Györgyi
Felelős kiadó: Dömsöd Nagyközségi Önkormányzat, Bencze István polgármester
Szerkesztőség címe: 2344 Dömsöd, Petőfi tér 6.

Lapzárta: május 20.
Várható megjelenés: június első fele

Rovatvezetők, és az újság megjelenésében közreműködők:
Bábel László, Balázs Csaba, ifj. Balogh László, Béczi János, Bencze István, Burjánné Zsuzsi, Csikós Lászlóné, D. Nagy Judit, dr. Domonkos János, Dulcz Dénes, Gábor Tamás, Gáspár László, Habaczellerné Juhász Judit, Jávorka Józsefné, Kancsár Péter, Kővári Zoltán, Kudar Zsigmondné, Mészáros Pálné, Orbánné Kiss Judit, Orosné Dávid Ildikó, Orosz Lajosné, Richter Gyuláné, dr. Rókusfalvy Sylvia, dr. Siket Péter, Szabó Andrea, Szabó Péter, Szabó Sándor, Tóth István, Varsányi Antal, Vass Ilona Györgyi, dr. Vörös Andrea

Készült 1100 példányban.
Az újság Dömsöd Nagyközségi Önkormányzat támogatásával jelenik meg.

Szedés, tördelés, nyomda:
Press+Print Kft.
Kiskunlacháza, Gábor Áron u. 2/a

70 éve egyesült Dömsöd és Dab

A két település, Dömsöd és Dab keletkezésében, történelmében teljesen különálló település volt 1938-ig. Saját közigazgatást, iskolát és egyházközséget tudhattak magukénak. Ez utóbbi napjainkban is kézzel fogható bizonyítéka az egykor különálló Dab községnek.

A ma itt élők egyre kevesebben ismerik ezen tényeket! A két helyiség összevonása nem ment egyik évről a másikra, s az itteniek ellenezték az ez irányú törekvéseket.

Két jegyzőkönyv bizonyítja eme tényeket, időrendi sorrendben a következők:

Jegyzőkönyv I.

Készült Dömsöd Község Képviselő-testületének 1933. december 9-én tartott rk. közgyűlésén.

Jelen vannak: Nagy József bíró, Szepessy Gyula főjegyző, id. Horváth Pál, id. Németh János, Gulyás Mihály, Pap Gábor, Bögös Lajos, M. Kudar Bálint, T. Kudar Bálint, id. Tóth Antal, Nagy Dániel, Dezső Lajos, Ács Zsigmond, Nyerges Bálint, id. Fejes Lajos, Takács Mihály, Tatár Imre, … József, Valovics Ferenc, id. Nagy Imre, Dobos ..... id., id. Péter Károly, Somogyi Károly, Sáfrán József…

Elnök a gyűlést megnyitván megállapítja, hogy az szabályszerűen hivatott egybe és a jegyzőkönyv hitelesítésére Nagy Dániel, Ács Zsigmond képviselő-testületi tagokat kéri fel.

I. Tárgy

Dömsöd és Dab község igazgatásilag leendő egyesítése tárgyában határozathozatal.

Előadó főjegyző felolvassa a járási főszolgabíró úrnak ezen tárgyban leadott 3279/1933. kig. számú rendeletét, és felkéri a képviselőtestületet, hogy mérlegelve a rendeletben említett indokokat és közigazgatási érdekeket, tekintettel az ügy rendkívüli fontosságára, beható tárgyalás után hozzon érdemleges határozatot. Mivel a főszolgabírói rendelet szerint a két község háztartási viszonyai is indokolják az összecsatolást, ezért közli a főjegyző, hogy Dab község vezető jegyzőjétől szerzett informatio szerint Dab községnek ez idő szerint semmiféle tartozása nincs, szóval háztartása rendben van, tekintettel azonban a község mindössze 6700 P. kitevő adóalapjára, és évi 15000 pengő költségvetési előirányzatára, a községi pótadó %-a a vármegyei segély figyelembe vétele nélkül mintegy évi 220%-os lenne. Ezzel szemben Dömsöd községnek a villanyvilágításból kifolyólag még mintegy 28.000 pengő tartozása áll fenn, s ennek évi 11.000 p tőke és kamat törlesztését is figyelembe véve a községi pótadó %-a 68%. Amennyiben tehát 3 éven belül a villanyvilágítási adósság kifizetést nyerne, ami minden valószínűség szerint meg fog történni, ez esetben Dömsöd községnél a községi pótadó %-a 68%-ról 46%-ra fog lecsökkenni.

Többek hozzászólása után egyhangúlag hozatott a 98. kgy. 1933. sz. határozat

A képviselő-testület Dömsöd község képviselő-testülete tiltakozik Dab községgel tervezett egyesítése ellen és ragaszkodik a sok évszázados, tradíciós különállásához. Megokolás: semmi sem teszi indokolttá és szükségessé a két község egyesítését, mert miként eddig évszázadokon keresztül mindkét község képes volt az önálló adminisztrációra és költségeinek viselésére, úgy a jövőben is képes lesz. Viszont kizárja a két község egyesítését a két községnek egymással szemben évszázadokon át tanúsított ellentétes magatartása, mert a két község egyesítése az ellentétek, ellenségeskedések és viaskodások oly tömegét idézné elő, hogy a két község különválása igen hamar bekövetkeznék, s a rövid egyesített időszak alatt a két község közti ellenséges állapot hatványozottan nyilvánulna a különválás után. Konkrét adatok bizonyítják, hogy a két község kisebb intézményeket sem volt képes együtt létesíteni, s mikor megpróbálta is a közös létesítményt, annak különválás lett a vége, így a Dömsöd és Dab községi Hitelszövetkezet is rövid együttes működés után különvált önálló dömsödi és önálló dabi Hitelszövetkezetté.

Az egyesítés esetén előrelátható kellemetlenségek és anyagi károk elkerülése végett a legmélyebb tisztelettel kéri a község képviselőtestülete a község önkormányzati jogának érvényben tartásával a két község tervezett egyesítésének mellőzését.

Még egyszer a községi pecsétekről

1938-ban, amikor Dömsöd és Dab egyesülése végbement, rendkívüli közös gyűlésre jöttek össze a két falu elöljárói. Itt került sor ifj. D. Nagy Imre már előbb megtett indítványára, hogy Dab község címerét fel kellene használni az egyesített falu pecsétjében. Úgy tűnik, hogy Dömsöd címere ebben az időben rejtőző állapotban lehetett, legalábbis a hivatalos iratokon nem szerepelt. Ezért gondolhatták a dabiak, hogy legalább az ő ősi címerük ne vesszen el a feledés homályában. Hogy ezt az indítványt, valamint a község nevében megőrizni szándékozó mindkét falu nevét miért utasította vissza a M. Kir. Belügyminisztérium, nem sikerült megtudnom. Úgy gondoltam azonban, hogy ezt a jegyzőkönyvet szó szerint ismertetem, a jelenlévők neveinek felsorolásával, hiszen sokan élünk még ezen férfiak utódaiként, rokonaiként Dömsödön.

Jegyzőkönyv II.

Készült Dömsödön 1938. január 22-én Dömsöd és Dab községek egyesített képviselő-testületének Dömsöd községháza tanácstermében tartott rendkívüli közgyűlésén.

Jelen vannak:

(Dömsöd) M. Kudar Bálint bíró, Szepessy Gyula főjegyző, Áts Antal, Bárány Antal, Domokos Imre, I. Kudar Bálint, Laczi Gábor, Németh János, id. (D.) Nagy Imre, Nyerges József, Marjay Sándor, id. Pap Gábor, id. Péter Károly, ifj. Péter Károly, Sáfrán József, Somogyi Károly, Tóth Ignácz, Tatár Imre, Bögös Lajos, Cser Zsigmond, Csegei Pál, Csia Hümér, Nagy Dániel, Németh Antal, Nyerges Bálint, Papp József, Takács János, Ács Zsigmond, Csaplár Lajos, Dobos József, Dulcz Gusztáv, Fejes Lajos, Dr. Tállay Ferenc, Takács Mihály, id. Tóth Antal, Szűcs Sándor, Valovics Ferenc.

(Dab) ifj. D. Nagy Imre, Láng György, Várkonyi Zsigmond, Orosz András, ifj. Kasza József, Molnár Imre, Ispán József, Pataki Imre, Brassó József, Kovács Sándor, Laczi József, Nyári András, Gyenes Sándor, Kovács Zsigmond, Tassi Imre, Büti Pál, Várkonyi Sándor, Várkonyi Gábor, Koncz Mátyás, Keserű Dénes.

II. Tárgy

Dab község nevének és címerének további használata tárgyában előterjesztés a M. Kir. Belügyminiszter úrhoz.

2/kgy. 1938. sz. határozat

A képviselő-testület egyhangú határozattal kimondja, hogy kérelemmel fordul a nagyméltóságú M. Kir. Belügyminiszter Úrhoz annak engedélyezése iránt, miszerint az egyesített Dömsöd és Dab község a jövőben községi pecsétül a megszüntetett Dab község régi címerét használhassa Dömsöd-Dab felirattal és az egyesített két község neve a jövőben Dömsöd-Dab legyen.

Megokolás:

A helyi és környékbeli viszonylatú történelmi régi nevek elvesztése a köztudatból a magyar nemzeti történelmi emlékek elhomályosodását fogja jelenteni. Dab állítólag honfoglalás kora előtt is lakott hely volt, s az Árpád-házi királyok alatt a tihanyi apátság jobbágybirtokaként említi a Venczel krónika. A tatárdúlás elpusztítja, de 22 év múlva már a dabi nemesek birtokaként ismét lakott hely. A török hódoltság 150 éves uralma alatt a környéken 10 község teljesen elpusztult, azonban Dab népe kitart az ősi föld mellett, sőt 1686-ban községi élete rohamosan fejlődésnek indul. Ez időkből származik a község pecsétje is.

Kivette részét a későbbi idők történelmi eseményeiből is. Tiszta fajmagyar lakossága Dömsöd népével egyetemben mint nyelvsziget állt őrt évszázadokon keresztül a kun, rácz és német települések áradatában. Dömsöd és Dab neve évszázadokon keresztül jóban-rosszban megmaradt, s népe is békében élt egymás mellett. Az új községnevek felvételében Dömsöd-Dab nevénél hosszabb nevek is vannak. Dab község címere híven kifejezi az egyesített Dömsöd és Dab községek népének évszázados múltú munkásságát és vallásosságát.

A tervezett címerhasználat és pecsét felső részén helyezkedne el az új községnév, Dömsöd-Dab 1937. az egyesítés évszámával. Hisszük, hogy e jegyben tovább haladva, az új község népe a régi tradíciókon épülve munkálkodik tovább úgy maga, mint nagy Magyarország javára. Ezen határozatunk ellen a közszemlére kitételt követő naptól számított 15 nap alatt fellebbezésnek van helye, amely fellebbezés a község elöljáróságánál adandó be.

Úgy érzem, hogy büszkék lehetünk arra, hogy az egyesülés folytán az elődeink által kijelölt úton haladunk, miszerint „az új község népe a régi tradíciókon épülve munkálkodik tovább úgy a maga, mint nagy Magyarország javára”.

Összeállította: V.I.

Iskolakezdés

A pedagógiai tudatosság színvonalának emelkedése a gyermeklélektan egyik fontos feladatává tette, annak megállapítását, hogy beiskolázható-e a gyermek vagy sem.

Amikor a pedagógus / vagy a pszichológus megpróbálja eldönteni, hogy a gyerek elérte-e az iskolába lépéshez szükséges fejlettséget, tulajdonképpen azt kell előre látniuk, hogy képes lesz-e megfelelni bizonyos alkalmazkodási követelményeknek:

- ➢ képes lesz-e 4 órán át meghatározott szabályok szerint viselkedni
- ➢ nyugton ülni a padban, figyelni a tanító néni szavára, válaszolni a kérdéseire
- ➢ csak akkor szólalni meg, ha a tanító néni szólította
- ➢ le kell küzdeni azt az igényt, hogy azonnal közölje, ami eszébe jut, azonnal kimondja, amit gondolt, vagy abbahagyja a foglalkozást, ha elunja.

Tehát nem csak az értelmi színvonal a fontos az iskolára való alkalmasság szempontjából, hanem a megfelelő alkalmazkodási képesség szintje is!

Az iskolába lépéshez szükséges fejlettség kritériumait bemutattam az előző cikkben.

Most egy olyan felsorolást ismertetek, ami azokat az ismereteket, képességeket tartalmazza – a teljesség igénye nélkül – amelyek szükségesek az iskola megkezdéséhez.

Ezek meglétéről, saját gyermekét illetően, a szülő maga is könnyen, egyszerűen meggyőződhet.

Fontos ismeretek az első osztályba lépő gyermek számára:

- ➢ Nevének, korának, lakhelyének ismerete
- ➢ Szülei neve és foglalkozása
- ➢ Testvéreinek az adatai
- ➢ A család felépítése – fiatal, idős fogalma
- ➢ A testrészek megnevezése – funkciójuk ismerete
- ➢ A tisztálkodás és fogápolás szabályai
- ➢ A jellegzetes foglalkozások ismerete
- ➢ Az egyes szakmák szerszámainak a felismerése
- ➢ Térbeli távolságok megítélése – közel, távol
- ➢ Gyalogosokra vonatkozó alapvető közlekedési szabályok ismerete
- ➢ A ház helyiségeinek, berendezési tárgyainak a megnevezése
- ➢ Háztartási gépek nevének ismerete – funkciók tudása
- ➢ Zöldségek, gyümölcsök felismerése, megnevezése
- ➢ Kerti szerszámok és funkciójuk
- ➢ A ház körül élő állatok megnevezése, csoportosítása (pl. szőrös, tollas), hasznuk, gondozásuk
- ➢ Erdőben, mezőn, vízben, vízparton élő jellemző állatok ismerete
- ➢ Hazánkban nem élő, csupán állatkertben látható állatok megnevezése
- ➢ A színek ismerete
- ➢ A napok nevének sorrendben történő tudása
- ➢ A napszakok és a napirend összefüggése, megnevezése
- ➢ Az események történési sorrendjének helyes megítélése
- ➢ Az évszakok megnevezése és jellemzőik ismerete
- ➢ Az öltözködés és az időjárás összefüggései
- ➢ Az érzékszervek által felfogott ingerek megnevezése
- ➢ A számok felsorolása legalább 10-ig helyes sorrendben, tárgyak számlálása
- ➢ Több-kevesebb fogalma
- ➢ Kisebb-nagyobb, alacsonyabb-magasabb-rövidebb, könnyebb-nehezebb stb. fogalmának az ismerete
- ➢ Tárgyak egyenlővé tétele 1-10-ig
- ➢ Egyszerűbb sorozatok szabályainak felismerése és annak folytatása
- ➢ Kör, négyzet, háromszög felismerése, megnevezése
- ➢ Alatt, fölött, között, mögött, mellett, előtt, alá, fölé, mellé, közé, mögé fogalmának ismerete
- ➢ Rész-egész viszonya
- ➢ Megfelelő szóbeli kifejezőképesség, érthető, folyamatos beszéd
- ➢ A hallással felfogott utasítások megértése és teljesítése
- ➢ Növekvő figyelemtartás
- ➢ Rajzaiban az adott tárgy, élőlény lényeges jegyeinek feltüntetése, az arányok, távolság érzékeltetése
- ➢ Emlékezet fejlettsége (bevésés, felidézés)
- ➢ Önállóság az öltözködésben, tisztálkodásban, étkezésben
- ➢ Megfelelő közösségi magatartás, a viselkedés alapvető szabályainak ismerete

Folyt.köv.

Madarász Mária
óvodapedagógus

Ügyeskedő • Ügyeskedő • Ügyeskedő

Jó móka együtt játszani!

Április havi helyes megfejtésünk: 1. tojásrántotta, 2. zöldségleves, 3. túrógombóc, 4. gránátalma, **5. golyóstoll**

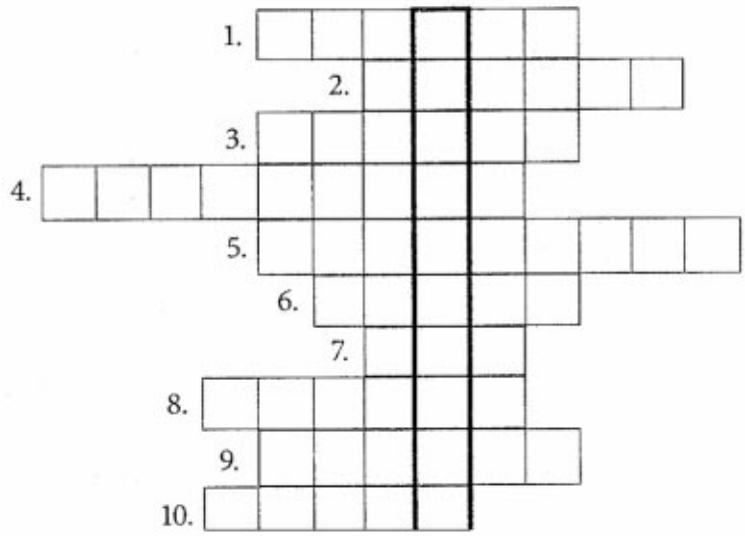

Májusi játék: Melyik bogár világít a sötétben is? Megtudhatod, ha megfejted a rejtvényt, és a kiemelt sor betűit összeolvasod.

1. Költöző villásfarkú madár
2. Ennek segítségével repülnek a madarak
3. Minden élőlénynek szüksége van erre.
4. A víz halmazállapota.
5. A hét egyik napja.
6. Tavaszi hónap.
7. Egyik testrészünk.
8. A birka kicsinye.
9. A föld alatt él, rovarokkal és férgekkel táplálkozik.
10. A fa egyik része.

A helyes megfejtéseket juttassátok el hozzám, vagy dobjátok be az OMK bejáratánál elhelyezett ládába.

A borítékra írjátok rá a neveteket és a jeligét.

(Jávorka Józsefné Rózsa néni)

VERSENYEREDMÉNYEK

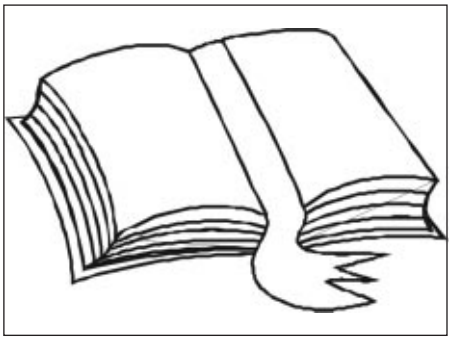

2008. április 14-én **szavalóversenyt** rendezett az általános iskola.

A nagyterem tavaszi ruhába öltözött a sok virágtól. A versenyzők nyolc asztalnál ültek, hallgatták a közönséggel együtt a szavalatokat, várva, hogy rájuk kerüljön a sor.

A zsűri tagjai: Bognár Gáborné, makádi tanárnő, Ispán Gáborné tanító és Csikós Lászlóné, a művelődési ház igazgatója. Nem volt könnyű a végső sorrendet összeállítani, annyi jó szavalót hallottunk.

Végül a következő eredmény született:

1. évfolyam

I. hely	Sípos Evelin, Vitáris Petra
II. hely	Kovács Vivien, Sass Dorottya
III. hely	Pethes Patrícia

2. évfolyam

I. hely	Ács Dominika
II. hely	Jagodics Anna, Grósz Barbara
III. hely	Szakál Gábor

3. évfolyam

I. hely	Kátai Dóra
II. hely	Pethes Vivien, Varga István
III. hely	Fülöp Ramóna

4. évfolyam

I. hely	Baranyi Virág
II. hely	Varga Karolina
Különdíj:	Göllény Csilla

5. évfolyam

Különdíj:	Nagy Tímea

6. évfolyam

I. hely	Budai Petra
II. hely	Kovács Anna, Halász Petra
III. hely	Siket Blanka

7. évfolyam

I. hely	Gábor István
II. hely	Kovács Petra, Perger Ádám

8. évfolyam

Különdíj:	Zsiba Dániel, Kővári Bori

A versenyzőknek gratulálunk, a felkészítő tanítóknak, tanároknak pedig köszönet a munkájukért!

***

Az április 18-án Kiskunlacházán megtartott **megyei rajzversenyen**

Csiszár Dóra 1. osztályos tanuló 3. helyezést, Bábel Beáta 4. osztályos tanuló 2. helyezést ért el a saját kategóriájában.

Gratulálunk Nektek!

Szigetszentmiklósi idegen nyelvi verseny

Februárban 18 gyereknek adtam angol nyelvű, humoros, korosztályuknak megfelelő verset. A cél az volt, hogy felkészüljünk az áprilisi szavalóversenyre, melyet Szigetszentmiklóson rendeztek meg áprilisban. Az első bátortalan felolvasások után egyre jobb előadások alakultak ki. Évfolyamszinten tartottam meg a selejtezőt. Így választottam ki 2 főt a 6. évfolyamból – Budai Petrát, Felföldi Brigittát – és két főt a 7. évfolyamból – Ambruska Csabát, Sas Lászlót.

A négy gyerek ügyesen szerepelt. Közülük azonban kiemelkedett Budai Petra nagyszerű, humoros versmondása, melyet a zsűri II. hellyel értékelt.

Ez különösen azért nagyszerű, mert az értékelésnél összevonták a 6., a 7. és a 8. évfolyam versenyzőit. A zsűri elnöke az „Élmény volt hallgatni a versmondásod” mondattal dicsérte meg Petrát.

Gratulálok mind a négy versenyzőnek, és további sikereket kívánok nekik.

Ambruska Margit felkészítő tanár

Egészségnapi beszámoló

Kicsit megkésve bár, de annál nagyobb örömmel számolok be a Hírnök olvasóinak, hogy erőfeszítéseink nem voltak hiábavalóak, mert nagy sikere volt az Egészségnapunknak.

Úgy vélem, a falu lakosságát már régóta nem mozdította meg így egy esemény sem, mint pénteken, a Széchenyi úti iskolába meghirdetett Egészségnap.

A különböző szűrővizsgálatokra folyamatosan érkeztek az emberek, a sorbanállás folyamatos volt. Az előre tervezett 7 órai zárás helyett jóval később ért véget a programunk, de az is csak azért, mert bizonyos vizsgálatokhoz szükséges tesztcsíkok elfogytak.

A véradáson is sokan vettek részt, többen itt lettek első véradók.

Az egészséges életmóddal kapcsolatos termékek és eszközök iránt is nagy volt az érdeklődés.

A testmozgásra baba-mama torna, női torna és férfi foci kupa formájában volt lehetőség, illetve ki lehetett próbálni különböző „házi” eszközöket is, szobabiciklit, taposópadot és hasonlókat. Iskolánk drogkoordinátora figyelemfelkeltő előadást és bemutatót tartott szülők és érdeklődő tanulók számára a drogról és annak veszélyeiről. A visszajelzések szerint a szülők és a tanulók igen hasznosnak vélték ezt a programot is.

Természetesen külsőségekben is megadtuk a módját ennek a rendezvénynek. Tanulóink előzetesen posztereket készítettek a fogápolásról, az egészséges étkezésről, a sport és a mozgás fontosságáról, a dohányzásról és a drogokról. Ezekből kiállítást rendeztünk, a résztvevőket teljes kiőrlésű kenyérből készített szendvicsfalatkákkal és C-vitaminos üdítőkkel kínáltuk.

A délelőtti tanítás idején valamennyi tanuló kitöltött egy kérdőívet (névtelenül), amelyben az egészséges élet-

folytatás a következő oldalon

móddal kapcsolatos napi ismereteikről és szokásaikról kérdeztük őket, illetve egy totó segítségével ugyanilyen témakörben az általános tájékozottságukat bizonyíthatták.

Azt gondolom, érdemes volt ezt a programot felvállalnunk, mert közel négyszáz felnőtt regisztráltatta magát, és türelmétől, érdeklődésétől függően vett részt a szűrővizsgálatokon.

Köszönettel tartozom az egészségügyi dolgozóknak, Síposné Juli, Vella Gabriella védőnőknek, Bíróné Nelli, Csernáné Kati, Markóné Mohácsi Marika, Kovácsné Judit orvos-asszisztenseknek, dr. Rókusfalvy Sylvia és dr. Szakály Ilona orvosoknak, hogy a napi munkájuk után fáradhatatlanul végezték a méréseket, szűréseket.

Köszönöm a baba-mama tornát Orosné Dávid Ildikónak, az ovis tornát Madarász Mária és Gugyella Mariann óvónőknek.

A felnőttek tornáját Porvay Zsuzsa testnevelőnek, a sikeres drogprevenciós előadást pedig Gerenday Éva pedagógusnak köszönöm.

Utoljára, de nem utolsósorban köszönöm valamennyi még nem említett iskolai dolgozó segítségét, és főleg Ácsné Jaksa Szilvia főszervező munkáját.

Természetesen most sem nélkülözhettük a szülők és a tanulók segítségét, most az 5. b osztály tanulóinak és szüleiknek tartozom köszönettel.

Már most többen kérték, hogy máskor is szervezzünk hasonló tartalmú Egészségnapot. Úgy gondolom, jó kezdeményezés volt, talán érdemes lenne ebből hagyományt teremteni. Észrevehető, hogy az emberek számára egyre fontosabb az egészségük megőrzése, a betegségek megelőzése. Ez a délután azonban nemcsak a vizsgálatokról szólt, hanem lehetőséget adott régen látott emberekkel való találkozásra, jóízű beszélgetésekre, volt tanítványaink és szüleik révén az itt töltött évek felidézésére is.

Az Egészségnapról készült képek megtekinthetők a Honlapon, az Iskola rovatban.

Mészáros Pálné ig.

A kóla

Nemzetség és faj: Cola mitida, cola vera.

A cola az egy növény. 15 m-es fa, gyönyörű virágai vannak, és a termése a cola dió. A nyugat-afrikaiak a colát már a történelem előtti időkből ismerik. A rabszolgákkal együtt kerül Brazíliába és a Karib-szigetekre. Amerikába a polgárháború idején érkezik, mint gyógynövény. Mesés tulajdonságokat tulajdonítanak neki. Felfigyeltek a serkentő hatására, a depressziót (akkoriban lelki betegség) legyőző tulajdonságát is ismerték. Javasolták hasmenés, tüdőgyulladás, migrénes fejfájások, terhességi hányinger és tengeribetegség esetén is.

Hangsúlyozom, a colát mint növényt, nem a kóla ízű üditőitalt.

A legenda szerint egy atlantai gyógyszerész készített először Coca-Colát. Cola diót porított coca levelével (kokain cserje), sziruppal keverte, majd szénsavas vízzel hígította. A maga idejében fantasztikus ital lehetett, hiszen gyógynövényből készült. Csakhogy időközben változtatásokat eszközöltek, a lényeges dolgokat kivonták belőle, és titkosították a receptúrát. Helyette maradt az, amit leolvastam egy kólás palackról. Az üvegen (műanyagon) túl apró betűkkel van írva, ezért úgy gondoltam, leírom nagyobbakkal, hogy mindenki el tudja olvasni.

Összetevők: víz, fruktóz-glükóz szirup, szén-dioxid, színezék, étkezési sav, aromák, koffein. A koffein nem a cola dióból kerül a kólába. Cukros, savas, festékes víz. Ezek közül melyikre van szükségünk? S főleg egy gyereknek mi az, amit beépít a szervezete? Na jó, a vízre szükségünk van. Akkor, ha nem koszos, fekete, ragacsos és nem áll hosszú, hosszú ideig műanyagban vagy alumíniumban. Mert ha még egy kicsit továbbgondolom, az üdítő tartalmaz klassz kis savakat, amik nagy valószínűséggel klasszul oldják a klassz műanyagot és az alumíniumot.

Miért jó, ha szúr? Miért jó, ha rossz? Nem akkor jó, hanem utána, amikor megszűnik a kín. Megkönnyebülés. Végre túl vagyunk a kellemetlenségen. Hát normális az ember?

Ha megnézzük a szénsavas üdítőket, és az olcsóbb, ...ízű szörpöket, mind valami hasonlót tartalmaz. A festék és az aroma más. Ez azt jelenti, hogy egy grammnyit sem tartalmaznak abból a gyümölcsből, ami a nevük. Természetesen vannak kivételek. A mai kóla mesés hatásairól egy keveset. Kísérletező kedvvel a fiam kihullott tejfogát belepottyantottam egy pohár kólába. Kiváncsian vártam a fejleményeket. Nem kellett sokáig türelmetlenkedni.

A 2. nap így nézett ki:

Az első hét végére koromfekete lett.

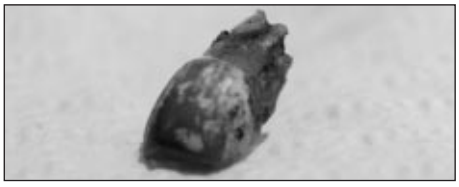

A 2. héten megkapargattam a körmömmel. Kávézaccszerűen mállott a külseje.

Pár éve gyerekek nyaraltak nálunk. Közülük egy különösen szerette a kólát. Az első napon szeretett volna inni, de rossz vendéglátóként elutasítottam, mondván, nem tartok itthon. Kínáltam helyette vízzel, házi málnaszörppel, limonádéval, mentateával. Azt mondta, nem szomjas, csak kólát szeretne inni. Másnap nagyon kedvetlen volt és bágyadt, egész nap csak heverészett, semmiben nem vett részt. A következő napon nem volt étvágya, összeragadt a szája, mindennek fura ízét érezte. Egész nap nem csinált semmit, semmi nem érdekelte, csendes volt. Mi baja lehet? Hiányoznak a szülei, nem szereti a gyerekeket, elrontotta a gyomrát, lázas? Estefelé egy furcsa gondolat, egy halovány sejtés erősödött bennem. Hiányzik neki valami. Másnap reggel kirohantam a boltba. Kóláért.

Reggelinél még „kínoztam” egy kicsit kakaóval, tejjel, teával, gyümölcslével. Csak ne igazolódjon be a sejtésem!

Feladtam. Reggeli után kapott egy pohár kólát. Fél óra múlva mintha kicserélték volna. Cserfes lett, kedves, s egyre elevenebb. Végül kifejezetten rossz. Hangyákat égetett nagyítóval, macskákat csomagolt zacskóba, jól elszórakoztatott minket. Ment a maga feje után, mint akit felhúztak. Döbbenetes volt a változás. Utólag rá kellett jönnöm, hogy ez a gyerek kóla-függő. 7 évesen.

Mikor érte jött az apja, beláttam a kocsijukba. Bokáig gázoltak a kólás dobozokban és üvegekben. A gyerek első kérdése: – Hoztál kólát?

Ismerik a szót: függő?

Vajon mi van a kólában úgy igazából? Mit takar a titkos receptúra?

Guba Anita

Musical est ifjú tehetsé

gekkel – képes beszámoló

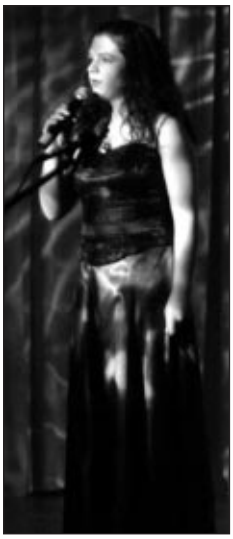

A dabi középsősök tanulmányi kirándulása

Óvodai Nevelésünk Alapprogramja a környezeti nevelésre épül. Ez volt az egyik ötletünk indíttatása, mikor a kirándulás helyszínének megválasztásán gondolkodtunk.

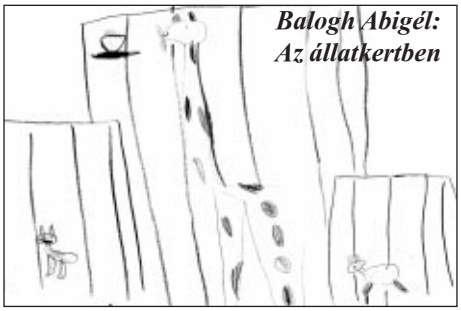
Balogh Abigél: Az állatkertben

A háziállatokat az élőhelyükön ismerhetik meg a gyerekek, mivel falun élünk és még fellelhetők a tenyésztők, az állattartók, akik szívesen fogadják az apróságainkat. Középső csoportunk ilyen tanulmányhelyre, Sándor Józsi bácsi és felesége, Jolika néni gazdasági udvarára látogatott. A háziállatokat így közvetlen közelről ismerhetik meg a gyerekek, felsorolhatják külső tulajdonságukat és megtekinthetik etetésüket. Nagyon fontos a gyerekek számára a tapasztalat útján való tanulás. Mivel a háziállatokat helyben tanulmányozhatjuk, elhatároztuk, hogy megismertetjük a gyerekeket az állatkertben élő állatokkal is.

A budapesti állatkerthez utaznunk kellett autóbusszal, ami szintén rengeteg tapasztalási, megfigyelési lehetőséget kínált. A közlekedés szabályait már gyermekkorban magyarázza és gyakoroltatja a szülő, és az óvónő a gyermekkel. Az igazi nagyvárosi közlekedés nagyon érdekes egy falusi gyermek számára. Rácsodálkozhatunk olyan járművekre, ami mindennapjainkban nem látható (villamos, hév, trolibusz).

Játék a kötélmászókán

Az állatkerti állatok látványa nagy élmény volt minden középsős számára, ami tükröződött a rajzaikban. A középső csoportos óvodás élményeit, gondolatait már ki tudja fejezni rajzban is. Már csoportosítani is tudják az állatokat különböző szempontok alapján. Pl.: élőhelye, külső-belső tulajdonságai.

Önfeledt játékra is jutott időnk az állatkert játszóterén. A játék semmi mással nem helyettesíthető tevékenység egy kisgyermek számára.

Az ebédünket, uzsonnánkat csomagolva kaptuk a konyháról, amit az állatkertben fogyasztottunk el a hátizsákból. Ezúton is szeretnénk megköszönni a konyhai dolgozók rugalmas, alkalmazkodó munkáját. A visszafelé vezető utunk is nagyon vidáman telt, hihetetlen, de fáradhatatlanok a kisóvodásaink.

Köszönet a szülőknek is, hogy anyagilag támogatták tanulmányutunkat.

2008. április

Turóczíné Béky Katalin

A simogatóban

Anyák Napjára

Mami az én anyukám, akit Ágotának hívnak.

Olyan, mint egy szemüveges jó tündér. Szeme mindig csillog, még ha valami rossz történik is. Csak akkor nem tükröződik, ha porontyai butaságot művelnek. Rövid, barna haja sosem áll össze-vissza, csak alvás után. Ruháit mindenkor nagy odafigyeléssel válogatja meg. Nem vesz fel sok ékszert egyszerre.

Ő matematikatanár. Nagyon szereti a munkáját. Néha még engem is korrepetál, pedig ő a gimiben tanít, és én még alsós vagyok. Mindig nagyon szorgalmas a munkájában és otthon is. Sürög-forog a konyhában, mindenkinek a kedvére tesz, bármi is legyen az. Nincs olyan nap, hogy ne mosna, főzne, vasalna.

Nagyon jószívű, mosolygós anyuka, ezért is kedvelik sokan. Három barátnőjével rendszeresen tartanak banyabulit. Találékonyságáért is kedvelik.

Ő a világ legjobb anyukája!

Írta Baranyi Virág, 4. a osztályos tanuló

Nekem volt egy csodálatos nagymamám. Úgy hívták, hogy Sztojka Julianna.

Sajnos hatvanhat évesen elhunyt. Gyönyörű szemével kedvesen nézett rám, de néha könnycseppek is szorultak a szempillái közé. Lehet a sok munka miatt, mert szegény családban éltek? Felnevelt tizenkét gyermeket, talán ez miatt is.

A konyhában mindig finomakat sütött-főzött. Ha kalácsról volt szó, én mindig ott álltam a tűzhelynél, és néztem, hogy tud sütni ilyen finom bejgliket! De nem csak a sütésben volt jó, hanem a főzésben is.

Unokáinak megpróbált minden jót biztosítani, amit csak tudott. Sokan szerették őt, mert soha nem bántott meg senkit.

Nekem nagyon fáj, hogy meghalt, és a szívem mélyén mindig gondolok rá, és a megmaradt emlékekre.

Írta Farkas Ramóna, 4. a osztályos tanuló

Az én dédikémet Szőgyéni Sándornénak hívják.

Nagyon aranyos. Aki jól megismeri, annak tartja. Már a nyolcvanas éveit tapossa, de még mindig fürge. Régebben mindig ő vigyázott ránk, néha még most is. Sajnos sétálni sokat már nem tud.

Tud kötni, horgolni, hímezni. Nagyon szereti az állatokat. Szívesen játszik velem a társasokkal, kártyával. Szeret beszélgetni a szomszédokkal is.

Ő a legjobb dédi a világon!

Írta Jancsó Attila, 4. a osztályos tanuló

Én a nagymamámat Nagyinak szólítom.

Szeme gesztenyebarna, szemüveget csak ritkán használ. Sokat mosolyog, sohasem ideges. Igaz, hogy már nyugdíjas, de az arcán csak néhány ráncot látok. Haja ugyan már őszül, de ez is jól áll neki. Mindig tudja, hogy milyen alkalomra mit illik viselni. Ha színházba megy, még jobban kiöltözik, mint az iskolába.

Ő sok-sok éven keresztül tanított. Mindig nagyon szorgalmasan készült az órákra, míg nyugdíjba nem ment.

Otthon is jól érzi magát, mert a kistesóm elszórakoztatja. De hát ő még csak hároméves, ezért van az, hogy ha ő ott marad, akkor a nagyinak jaj!

Főzni is nagyon jól tud. Ha ránézel az ennivalóra, úgy látod, hogy az egy mindennapi tökfőzelék. De a könyvet sem a borítójáról ítéljük meg! Kóstold csak meg! Utána mondj véleményt!

Nagyon szereti a zenét. A fuvolaóráimra is ő segít felkészülni. Ezért írja bele az ellenőrzőmbe a zenetanárom, hogy „ÜGYES". A gondjaimat vele bármikor megoszthatom, és ő segít megoldani a problémát.

A legjobb nagymamák versenyén én az első helyezést adnám neki.

Írta Baranyi Virág, 4. a osztályos tanuló

Bemutató a „Fegyverek Hangja” című visszaemlékezéshez

Tisztelt Hölgyeim és Uraim!

Itt lakom Dömsödön 2000 óta, de ez nem az első alkalom, hogy a falu az otthonom.

1948-ban láttam Dömsödöt először, ötévesen. Mint egy városi kisfiúnak, minden új volt. Budapestről költöztünk ide, miután Rákosiék elkobozták apám vállalkozását.

Apa sofőrként dolgozott a helyi buszon Jakab Lencivel. Tassi Zoli bácsi és Jakos Zsiga bácsi voltak a kalauzok. Még most is élnek emberek, akik betértek a Baka csárdába Dabon. Az első osztályban (a Dabi iskolában) Megyesy Ágostonné volt a tanító nénim. (Osztálytársaimmal a mai napig találkozunk.)

1954-ben visszaköltöztünk Budapestre. Tinédzser voltam, mikor kitört a forradalom. Én is szerettem volna benne részt venni, de anya nagyon rövid pórázon tartott.

Apa ez idő alatt alig volt otthon, és csak november elején jött haza. Ekkor távoznunk kellett, és egyik napról a másikra Ausztriában voltam, december közepén pedig már az Egyesült Államokban. A nyelvvel és a szokásokkal megbirkóztam. Apám 1960 végén meghalt, ekkor már elmúltam 17 éves.

Bevonultam a hadseregbe és férfi lettem.

Baka Imre
szerző

A bemutatott könyv június 8-án jelenik meg. Ugyanezen a napon, Budapesten a Vörösmarthy téren kerül dedikálásra du. 14 és 20 óra között.

Dömsödön a Mátrix könyvesboltban lesz kapható a kiadvány.

PROGRAMOK AZ OMK-BAN

ÁLLANDÓ PROGRAMOK
Dömsöd múltjából állandó helytörténeti kiállítás a könyvtárban Kovács László tanító úr gyűjteményéből. Nyitva tartás a könyvtári nyitvatartási rend szerint.

ENERGIATORNA
Az egészséges életmód jegyében, szerdánként 19.00 órától.
Vezeti: Oprea Arthúr Mihály

MUSICA NOSTRA NŐI KAR PRÓBÁI
Péntekenként 18.00 órától a Széchenyi úti Általános Iskolában

NYUGDÍJAS KLUB
Kéthetente kedden (páros héten).
Vezeti: Ferenczi Lászlóné

SZÍNJÁTSZÓ KÖR
Keddenként az Iringó Színjátszó Kör próbái 18.00 órakor.
Vezeti: Feketéné Párkányi Éva

KIÁLLÍTÁS
Óvodások és iskolások alkotásainak bemutatója az OMK előterében.

FELHÍVÁS KIÁLLÍTÁSRA
Iparosok, vállalkozók tevékenységét bemutató kiállításra hívunk minden vállalkozó kedvű bemutatkozót.

BANYA KLUB
Kéthetente hétfőnként 18.00-tól

OVIS NÉPTÁNC
Minden csütörtökön 17-18-ig

A Petőfi Sándor Oktatási és Művelődési Központ

2008. május havi programjai

Május 9. (péntek) 18 óra
A Dezső Lajos AMI színjáték tanszaka és az Iringó Felnőtt Színjátszó Kör tagjai Bemutatják:

VALAHOL EURÓPÁBAN
musical 2 részben

10. Jubileumi Gálaelőadás
Egységes belépődíj: 300 Ft/fő

MINDENKIT SZERETETTEL VÁRUNK!!!

Május 17–18. (szombat-vasárnap)
V. EUROPOP NEMZETKÖZI GYERMEK-IFJÚSÁGI ÉS FELNŐTT ÉNEKES FESZTIVÁL
A kétnapos verseny programja:
Május 17. szombat: 13 órától
ELŐDÖNTŐ
Magyarországról érkezett versenyzők elődöntője
Május 18. vasárnap: 14 órától külföldi versenyzők ELŐDÖNTŐJE
Ezt követően NEMZETKÖZI DÖNTŐ
Este DÍJKIOSZTÓ GÁLAKONCERT
A verseny a közönség számára nyitott, a napijegy ára 500 Ft

ELŐZETES!!!

Az Iringó Színjátszó kör bemutatja:
Szigligeti Ede
Liliomfi
Társadalmi vígjáték három felvonásban
Szereplők:

Szilvai Tódor	Tarr István
Kamilla kisasszony	Badenczki Csilla
Mariska	Necsász Mónika
Liliomfi	Ifj. Tarr István
Szellemfi	Tarrné Zsóka
Kányainé, fogadós	Feketéné Párkányi Éva
Erzsi	Gábor Tünde
Gyuri, pincér	Csaplár Sándor
Schwartz, fogadós Pestről	Bábel László
Schwartz Adolf, pesti fogadós fia	Nagy Sebastian
Kányai szomszédasszonya	Jóniné Mariann
Legény	Kincses István
Uracs	Korona Sándor
Szolgáló Kányainál	Orosz Anna

Zenészek:
Treczkóné Csernus Rita, Hajdú László

Súgó: Bábelné Marika

Rendezte: Bábel Andrea

Az előadás időpontja:
2008. június 1-jén, 16 órakor

Helye: Petőfi Sándor Oktatási és Művelődési Központ

Belépőjegy: 400 Ft
Nyugdíjas, 14 év alatti gyermekjegy: 200 Ft

MINDENKIT SZERETETTEL VÁRUNK!!!

Egy kirándulás emléke

2008. április 12-én gyülekezetünk kiránduláson vett részt, amely Dömsöd-Pécs-Siklós-Villány-Dömsöd útvonalat jelölte ki céljának. Bár szinte az egész út alatt esett az eső, azt hiszem, minden résztvevő maradandó élményekkel gazdagodva érkezett haza. Úgy gondolom, hogy érdemes az utunk során felkeresett látnivalókról pár szóban beszámolni, hátha feléled valakiben a kedv, hogy ezt az utat ő is végigjárja. Higgyék el, érdemes.

Első úti célunk volt Pécs, Délnyugat-Magyarország „fővárosa", ókori nevén Sopianae, középkori nevén Fünfkirchen. A város a Kr. u. 4. században a római birodalomhoz tartozott. Ez a terület folyamatosan lakott volt. A korábban itt élő népek, az egymást követő, vagy éppen egymás mellett élő kultúrák kiemelkedő emlékanyagot hagyományoztak ránk. Az ókeresztény tanok itt is elterjedtek. A város már ekkor püspöki központ volt. Ezt bizonyítják, hogy Róma katakombái mellett itt maradtak meg együtt legnagyobb arányban az ókeresztény temetkezés emlékei Európában. Ezeket a sírkamrákat és temetői emlékkápolnákat 2000-ben a Világörökség részévé nyilvánították. Cella Septichora ókeresztény sírépítmény feltárását s a sírkamrák föld alatti összenyitását és turisztikai célú hasznosítását már a 20. század elején javasolta Gosztonyi Gyula régész-építész.

I. István királyunk 1009-ben püspökséget alapított ebben a városban. A mártírok sírja mellé épült a ma is látható székesegyház, mely jelenlegi formáját 1891-ben kapta. A turisták által legkedveltebb idegenforgalmi nevezetesség, hisz az ideérkező imádkozhat, elgondolkozhat a templom csendjében, gyönyörködhet az épület szépségében, értékeiben. 1367-ben Nagy Lajos királyunk egyetemet alapított. Ezután kerestük fel a híres Zsolnay Múzeumot, mely minden látogató számára feledhetetlen élményt nyújt.

Zsolnay Múzeum

Láthatók itt Zsolnay Vilmos és lányai: Teréz és Júlia, valamint a gyárban dolgozó magyar és külföldi mesterek munkái. Megismerhetők az 1878-as párizsi világkiállításon is bemutatott – és Nagydíjat nyert – tárgyak, melyekre a népművészet és az erőteljes keleti hatások a jellemzőek. Megcsodálhatók a szecessziós stíluskorszak kiemelkedő dísztárgyai és a gyár különleges máztechnikai bravúrjai. A Zsolnay család életéből, tárgyi környezetéből megidézett emlékszoba tekinthető meg.

Pécsi körsétánk ezzel ért véget. Remélem, sokan választják kirándulásuk céljául ezt a nagyszerű várost, hiszen itt mindenki megtalálhatja azt, ami igazán érdekli.

Szöveg és fotók:
Kovács Dániel egyetemi hallgató

Az ókeresztény sírkamrák

Köszönetnyilvánítás

Hálás szívvel mondunk köszönetet mindazoknak, akik

Huszár Péter

temetésén részt vettek, sírjára koszorút, virágot helyeztek el és fájdalmunkban osztoztak.

Gyászoló család

MEGHÍVÓ

Szeretettel meghívjuk Önt és kedves családját
TRIANON MEGEMLÉKEZÉSÜNKRE.
Az ünnepség a dabi református templom kertjében lesz
2008. JÚNIUS 8-ÁN VASÁRNAP 11 ÓRAKOR.
A templomban 10 órakor istentisztelet lesz.
Koszorúikat elhelyezhetik a Hősök táblája és a Trianon kopjafa előtt.
Mindenkit szeretettel várunk!

Keresztyén élet

A rejtett emléktáblák

Akik jártak már a Dabi Templomban, azok tudják, hogy a templom falán bal oldalt két táblán, kopottas papíron a Tízparancsolat és a Szeretet Himnusza igéit lehetett olvasni. Ez a valamikor szépen elkészített felirat az idő múlásával nagyon kifakult és elavult, és már egyáltalán nem vált a templom díszére. Ezt tette szóvá segítő szándékkal két asszonytestvérünk. Várady Ferencné vállalta, hogy a bibliai igéket egy új lapra ékes betűkkel lefesti és a táblányi lapokat bekeretezteti, Ispán Gáborné pedig vállalta, hogy kijavíttatja és kifesteti a tábláknak helyet biztosító falrészt.

Az új táblák készítése szépen haladt, és elérkezett a régi táblák eltávolítása, a kőművesmunka ideje. Amikor a mester kivette a falból a beépített régi fatáblákat, az egyik szétesett. Már vittük volna ki a templomból a gyenge szuvas darabokat, amikor feltűnt, hogy írás van rajtuk. Olyan írás, amelyet eddig a papírlapra írt igék eltakartak. Összeállítva a darabokat kitűnt, hogy a templom eredeti 1803-as belső felirata fekszik előttünk, amelynek szövegét ismertük a régi jegyzőkönyvekből, de amelyről azt gondoltuk, hogy a régebbi átépítések alkalmával megsemmisült. Ezt követően most már kincskereső buzgósággal bontottuk le a másik tábláról is a régóta rászögelt igés papírfeliratot. Ezen az épen maradt táblán a templom nagy átépítésének 1934-es csodálatos emlékeztetőjét lehetett olvasni. Nagyon nagy élmény volt ez a felfedezés, de nehéz kérdéseket hozott magával. Kik és miért takarták le ezeket az eredeti feliratokat a papírlapra írt igékkel?

Az eredeti tábla 1803-ból

A feliratok átolvasása után sejthető a válasz. Az 1934-es tábla megemlékezik vitéz nagybánnyai Horthy Miklós országlásáról és kifejezi azt a reménységet, hogy a következő nemzedék a régi Nagy Magyarország áldott határai között szabad és boldog hazában dicséri majd az Urat. Ilyen felirat a 45-ös megszállást követően ebben az országban sehol, még a templomban sem maradhatott fenn. Akik akkor kezdtek uralkodni, azok a múltat végképp el akarták törölni, hiszen nekik ezen a földön dicső múltjuk nem volt, csak borzalmas bűneik.

Az eredeti tábla 1934-ből

Ők mindent lekapartak, mindent átmázoltak, irtóztak az igaz történelemtől. Ebben a helyzetben kellett dönteni a táblák sorsáról. A döntés eredményét ismerjük. Nagytiszteletű Borza Nándor és a gyülekezet elnöksége nem akarta lekaparni a régi feliratot, nem akarták átmázolni, örökre eltüntetni. Felkérték Rakszegi Imrét – aki a 34-es táblát is elkészítette – írja fel vastag papírlapra a Tízparancsolat és a Szeretet Himnusza igéit, és szögelje a táblákra. Ez történt, és biztos ott volt a szívükben az, hogy talán lesz még nemzedék, amely szabadon olvashatja a régi üzenetet. Azóta ők elmentek, de a történelmi bizonyságtétel megmaradt.

Az új táblák

Ez a történet tanít bennünket:

1. Múltunk feltárul, ha jól akarunk élni a jelennel. A múlt nem cél, hanem segítség. Segítség, amelyre szükségünk van. A múlt titka, táblák titka rejtve maradt addig, amíg nem hoztak áldozatot a jelenben. A megtalálás óta sokan szemlélték már örömmel és meghatottan az őseikről is tudósító régi táblákat.

2. Nem szégyenül meg az, aki megőrzi a múlt értékeit. Hálával emlékezünk azokra, akik a biztonságot ígérő megsemmisítés helyett az ige biztonságát választották.

3. Dicsérjük a történelem Urát, Jézus Krisztust, aki minden korszakban ad bölcsességet és hű szívet azoknak, akik ezt kérik Tőle. Bízzatok benne mindenkor, ti népek, öntsétek ki előtte szíveteket, Isten a mi oltalmunk! /Zsoltárok 62, 9./

A régi táblák restaurálása folyamatban van. Ezt a munkát Orosz Péter vállalta. Reményeink szerint június 8-án, a Trianon megemlékezésen be tudjuk mutatni az érdeklődőknek. Végül szeretném megköszönni mindenkinek a segítségét és érdeklődését az új és a régi táblákkal kapcsolatban.

Balogh László Levente lelkipásztor

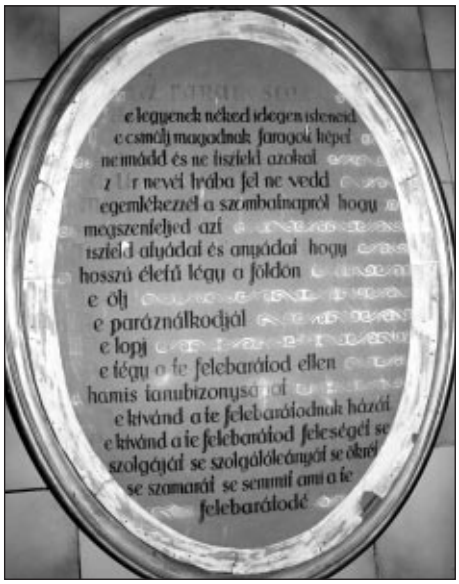

Az eddigi fedőlapok

Meghalt Gulyás Marika néni

Mostanában több, a család, a környezet és a falu számára tragikus, meghökkentő haláleset volt községünkben. Mégsem mehetünk el szó nélkül az egyik eset mellett.

Marika néni kilencvenedik évében volt. Nem volt fiatal, de korát meghazudtoló akarattal fizikai erővel és szellemi képességgel rendelkezett. Nem ment férjhez, egyedül volt. De mégsem volt egyedül soha. Rokonain, ismerősein kívül minden nyáron sok orvos, patikus, szomszéd, gyerek, unoka töltötte a vakációt Marika néninél. Mindig szerette ha gyerekek vették körül, azonban mikor eljött a hazamenés ideje, kellő szigorral, ellentmondást nem tűrően irányította haza a gyerekeket.

Háztartási alkalmazottként kezdte a Télesiéknél, de kitartásával, tanulni vágyásával a gyógyszerész asszisztens beosztásig vitte. Ilyen szorgalommal és kitartással építette meg lakását a Kis-Duna partján. A társadalom számára hasznos, önmagát jól kormányzó személyiség volt. Sajnos csak volt. Az egyik éjjel betörők jártak nála, ő ellenállt, és megsérült. Ebből a sérülésből már nem tudott felgyógyulni, belehalt a lelki és testi megrázkódtatásokba. Ez az, amibe nem lehet olyan egyszerűen beletörődni. Olyan embernek nehezen nevezhető vandálok végeztek vele, akik itt a közelünkben élnek, esetleg szociális segélyt is kapnak, mégis ilyen vandál cselekedetekre vetemednek. Nem tudom elképzelni, milyen kincs reményében törtek be. Sajnos nem tudjuk megvédeni öregjeinket, kevéssé figyelünk rájuk ebben a nagy hajszában. A társadalom önszerveződése is hiányzik az intézményi védelem mellett. Csak remélhető, hogy a nyomon lévő rendőrség hamarosan megfogja a tetteseket (állítólag többen voltak), és nem csak sima betörésért fogja őket elítélni a bíróság.

Aki ismerte, az megőrzi jó emlékezetében Marika nénit.

varsányi

Álmaim

Álmodozom szépről, jóról
Álmodozom a csókodról

Álmodozom napsütésről
Álmodozom szerelmedről

Álmodom a szemed színét
Álmodom a szádnak ívét

Álmodom az érintésed
Álmodom, hogy suttogsz nékem

Álmodom egy mozdulatod
Álmodom, hogy nekem adod

Álmodozni sosem késő
Csak hát beteljesedik-e végül

Nagyné Szabó Anna

Mezőgazdasági hírek

2008. május hó

Tavaszi feladatok a növénytermesztésben és a kiskertekben

A május hónap minden évben – reméljük az idén is – meghozza az igazi jó időt, az aranyat érő májusi esőket. Nem lehet panasz, az őszi és a téli meg a tavaszi hónapokban volt elég csapadék, így az idei esztendő talán nem lesz olyan aszályos mint az elmúlt év. Ha a határt járjuk megállapíthatjuk, hogy jól fejlődtek az őszi vetésű növények, gabonák, és megvan a remény, hogy elfogadható termést lehet majd betakarítani. Most, május elején a legsürgősebb feladat a tavaszi vetésű növények, a napraforgó, kukorica vetésének befejezése, mert csak akkor várhatunk megfelelő termést, ha a vetést is időben elvégezzük. A kultúrnövények kelése és fejlődése mellett persze a gyomnövények magvai is kikeltek és rohamosan fejlődnek, tehát az ellenük való védekezést is folytatnunk kell, és most ez a legfontosabb feladata a gazdálkodóknak. A mai korszerű mezőgazdasági termelésben már a gyomirtó vegyszereké a fő feladat, hogy a gyomok ne tegyék tönkre a termesztett növényeket.

A kiskertekben és a kisebb parcellákon még ma is alkalmazzuk a hagyományos gyomirtást, a sorközök ekézését, ami történhet lovas ekekapával vagy rotációs kapával, és a sorok gyommentesítése kézi kapával.

A kiskertekben is megszaporodtak a munkák ilyenkor május elején. Minél előbb, de a hónap elején vessük el a melegigényes növények magvait, ha azokat nem palántázással termesztjük, a babot, uborkát, paprikát. A hónap közepén, a fagyosszentek után (május 10-12.) ültethetjük a szabadföldbe a paradicsom-, a fehér- és fűszerpaprika-, az uborkapalántákat. A fűtetlen fólia alatt persze már áprilisban ültettük az előnevelt, pikírozott palántákat, így a fóliasátort jobban ki tudjuk használni. Jó termést csak akkor várhatunk a kettős termesztésnél, ha gondoskodunk kellő tápanyagellátásról, a rendszeres öntözésről és növényápolásról. Nagyon fontos a sátrak szellőztetése, mert bizony a fólia alatt a napsütés hatására hamar felmelegszik a levegő, és tönkremehetnek a sok munkával, sok költséggel vásárolt, felnevelt palánták.

Mint már az előzőekben írtam, a májusi időjárás a gyomnövények fejlődésének is kedvez, de itt a fóliában – a főként önellátásra termelőnek – csak a hagyományos gyomirtást, azaz a kapálást alkalmazzuk. A kiskertben a kézi kapálást úgy csökkenthetjük, ha a növényeket úgy vetjük, ültetjük, hogy a sorok között el tudjunk menni a rotációs kapával, és így gyorsabbá, könnyebbé válik a talajművelés. A növényvédelmet is megkönnyíti, ha szellősek a sorok, a gomba- és rovarkártevők nem tudnak úgy elszaporodni, mintha sűrű, levegőtlen a növényállomány.

Mint ismeretes, vegyszer nélkül már nem nagyon tudunk termelni, de csak akkor alkalmazzuk a szereket, ha az mindenképpen szükséges, mert egyrészt drágábbak ezek a vegyszerek, másrészt a környezetünket, élelmiszereinket is nagy mértékben mérgezzük, károsítjuk. A kiskertben például, ahol kis területen, saját fogyasztásra termelünk burgonyát, szedjük össze a burgonyabogarakat úgy, hogy azok ne tudják lerakni petéiket, így nem lesz szükség permetezésre. Használjunk lehetőleg környezetkímélő permetezőszereket. Vásárláskor kérjük ki a szakember, a gazdaboltos véleményét.

Fontos és időszerű tennivaló a gyümölcsfák, főként az alma- és körtefák virágzás utáni permetezése. A gombabetegségek, az úgynevezett varasodás és rovarkártevők, az almamoly nagy kárt tehetnek a termésben. A gyümölcs felülete varas lesz, az almamoly pedig befúrja magát a gyümölcsbe, az alma „kukacos” lesz, és legtöbb esetben lehullik.

A szántóföldön, a kiskertben a fentieken túl még nagyon sok tennivaló van, amit minden gazdálkodó, kertészkedő tapasztalatból végez. Szép májusi időjárást, csendes májusi esőt, jó egészséget kívánok!

Összeállította:

Tóth István
nyugdíjas mezőgazdász

Könyvtári kistükör

Rendhagyó módon fontos megemlítenünk, hogy könyvtárunkban a 100 éves Nyugat 1-24. számig, változatlan lenyomatban (akadémiai kiadásban) megtalálható. A három darab kötet K. Nagy László gyűjteményével került a tulajdonunkba.

Eme jubileumi alkalomból a folyóirat rövid történetét ismertetjük.

Nyugat (folyóirat)

1. ÉVFOLYAM 1908 JANUAR 1 1. SZÁM

NYUGAT

A "FIGYELŐ" UJ FOLYAMA

FŐSZERKESZTŐ: IGNOTUS

SZERKESZTŐK: FENYŐ MIKSA ÉS OSVÁT ERNŐ

Ignotus: Kelet népe. — *Elek Artur:* Asturo Graf. — *Jób Dániel:* Hajnali madarak (novella). — *Lengyel Géza:* Tárlatok és képraktárak. — *Ady Endre:* A magyar Pimodan. — *Saint Gyula:* A mese „alkonya". — *Révész Béla:* A völgyben (novella). — *Sassa Zoltán:* Sully Prudhomme. — *Ady Endre, Kemény Simon, Ignotus:* Versek. — *Greiner Jenő:* A modern banküzletről.

Figyelő: Szini Gyula: Telibi (Fenyő Miksa); Szabolcska Mihály: A magam Szivnyája (Gellért Oszkár); Kosztolányi Dezső: Négy fal között (Feldbichler Kaffka Margit); Arany János egy kiadatlan levele (Fenyő Miksa); Amatőrök. Téli kiállítás (Lengyel Géza). A Vigszínházról (Bródy Miksa); „A dada" (Ignotus) Épszakai aesthetizálás (Csáth Géza). Gondolatok (Gellért Oszkár). A czimlapon reprodukált ércem Beck Ö. Fülöp műve.

ELŐFIZETÉSI ÁRA EGY ÉVRE 20 KORONA FÉLÉVRE 10 KORONA

EGYES SZÁM ÁRA 1 KORONA MEGJELENIK MINDEN HÓ 1-ÉN ÉS 15-ÉN

Kiadóhivatal: II., Tudor-utca 6.

A Nyugat első számának címlapján Beck Ö. Fülöp Mikes-emlékérme látható

A **Nyugat** a huszadik század meghatározó folyóirata volt, mely a magyar irodalmat újra világirodalmi szintre emelte.

1908. január 1. és 1941. augusztus 1. között jelent meg Budapesten. Az első szám nem 1908. január 1-jén, hanem 1907 karácsonyán jelent meg.

A Nyugat címadás a tájékozódás irányát jelzi, melyről Fenyő Miksa így vall Móricz Miklósnak: „A Nyugat cím Osváttól való: illetőleg Osvát jegyzeteiből egy egész sor frappáns címet olvasott fel, és én a Nyugat címet ragadtam meg. Egy ideig még vacilláltunk a Nyugat és a Disputa közt, végül maradt a Nyugat. Ignotus brilliáns (!) beköszöntő cikke egyszerűen azt jelentette, hogy Kelet népe a Nyugat mellett döntött." A folyóirat mindvégig támogatóknak köszönhette létét (pl. a Hatvany családnak és Fenyő Miksa kapcsolatai révén a Gyáriparosok Országos Szövetségének.

A folyóirat Babits Mihály halálával szűnt meg. Nagyhatású lap volt, annak ellenére, hogy alacsony példányszámban (eleinte pár száz, később pár ezer) jelent meg.

Az új lapnak megnyerték Osvát Ernőt, Ignotust, Schöpflin Aladárt, Fenyő Miksát, Ambrus Zoltánt és később Hatvany Lajost, akik már korábban is ismert szerkesztők, kritikusok, műértők voltak. Az anyagiakat Hatvany biztosította. Az induló program Ady magyarsága, Osvát minőségkultusza és Ignotus alkotói szabadságfogalma körül mozgott. A szerkesztők táborához csatlakozott Kaffka Margit, Csáth Géza, Cholnoky Viktor, Gellért Oszkár már a kezdetektől, februárban Juhász Gyula, márciusban Kosztolányi Dezső, Balázs Béla, Szép Ernő, Babits Mihály novemberben, Tóth Árpád pedig decemberben. Ők alkotják az *első nemzedéket*, kiegészítve Móricz Zsigmonddal, az első felfedezettel.

Célja a magyar irodalom nyugati szintre emelése volt, így szembefordult a félfeudális ország epigonizmusba süllyedt irodalmával. A 19. század végi új stílusirányzatokat ugyanúgy segítette az érvényesülésben, mint a nyugati modern irodalom legfrissebb törekvéseit. Nem volt egységes világnézeti arculata, inkább a „közös ellenség" fogta egybe a lapot. Óriási ellenállásba ütközött konzervatív részről (nemzeti veszedelmet láttak benne), de neves képviselői meg tudták védeni, még az I. világháborút is túlélte. Az avantgárd mozgalmaktól igyekezett távol tartani magát.

A folyóirat történetében négy nagyobb korszakot lehet megkülönböztetni. Az első az I. világháború kezdetéig tartott, a második a Tanácsköztársaság bukásáig, a harmadik a 20-as éveket foglalja magába, a negyediket Babits főszerkesztőségéhez lehet kötni.

A háború előtt..., ...és háború alatt

A Nyugat alkotói az I. világháború alatt a kezdetektől a humánum védelmébe álltak.

Háborúellenes esszék és versek jelentek meg elsősorban, mint Babits: Húsvét előtt című költeménye és 1918 őszén Kant-tanulmánya a világbéke jegyében. Ezután tört ki az őszirózsás forradalom is. 1919 januárjában meghalt Ady, megrendítve ezzel a közönséget és a szerkesztőséget is. Móricz Zsigmond búcsúztatta el. A Tanácsköztársaság idején a megszűnés veszélye fenyegette a Nyugatot a kommunisták szemében demokratizmusa miatt. A Tanácsköztársaság bukása utáni első számon a román katonai diktatúra cenzúrája látható.

A Nyugat 1919 novemberében indult újra meg.

1920-tól 1933-ig

A 20-as években a folyóirat szellemisége nagyjából egységesnek mondható. Osvát 1919-ben lemondott a szerkesztőségről, helyébe Babits lépett. Ignotus még a Károlyi-kormány idején Svájcba utazott, de továbbra is nevét adta. A legfőbb hagyománynak Adyé bizonyult.

A 20-as években lépett fel a második nemzedék, Szabó Lőrinc, Zelk Zoltán, Tamási Áron, Gelléri Andor Endre. Különös figyelmet fordítottak az Erdélyben rekedt költők, írók felfedezésének, a prózában olyan kísérleteknek engedtek utat, mint Gelléri tündéri realizmusa.

1929-ben azonban bekövetkezett a gazdasági világválság, ugyanebben az évben Osvát öngyilkos lett. A lapot Móricz mentette meg a megszűnéstől. Vállalta, hogy az 1931-ig terjedő adósságokat kifizeti, ha szerkesztői rangot kap. Babits 1929-ben a Baumgarten-díj kurátorságát kapta meg, ő is ezzel az igénnyel kívánt élni. Ketten lettek tehát szerkesztők, de nem mindenben értettek egyet. Kettőjük között rengeteg huzavona támadt, így abban állapodtak meg, hogy Babits fennhatósága alá a vers és a kritika tartozik, Móricz alá a próza.

A 30-as évek elején a példányszám ismét jelentősen visszaesett, 1933-ban a csőd már magát Móricz családját fenyegette. Móricz elhagyta a lapot, s Babits számára olyan szerep jutott, mint egykor Kazinczynak vagy Vörösmartynak.

A harmincas években

Babits lett tehát a magyar irodalom meghatározó személyisége. Szerkesztőként Gellért Oszkár neve is feltűnt, az ő szerepe azonban nem volt ilyen jelentős. Babits neve egybeforrt a Nyugattal. A széppróza ebben az évtizedben mindinkább háttérbe szorult: Babits és Kosztolányi is felhagyott a regényekkel való kísérletezéssel, 1933-ban pedig meghalt Krúdy. Rengeteg polémia, ankét és vers jelent meg. A fellépő harmadik nemzedék is javarészt költőkből áll: Weöres Sándor, Jékely Zoltán, Vas István.

1935-ben kéthetente megjelenő lapból végleg havi folyóirattá vált. 1941-ben Magyarország belépett a háborúba, Babits meghalt. Mivel a megjelenési engedély kizárólag az ő nevére szólt, a Nyugat megszűnt.

Összeállította:

Vass Ilona
(könyvtáros)

Ráckeve Város Önkormányzata

a közalkalmazottak jogállásáról szóló 1992. évi XXXIII. törvény 20/A. alapján pályázatot hirdet

Ránki György Alapfokú Művészetoktatási Intézmény igazgatói (magasabb vezető)

munkakör betöltésére

Pályázati feltételek

– szakirányú felsőfokú iskolai végzettség és szakképzettség, továbbá pedagógus szakvizsga

– legalább öt év pedagógus munkakörben, vagy vezetőként szerzett szakmai gyakorlat

– büntetlen előélet

A pályázat elbírálásánál előnyt jelent:

Szakmában eltöltött vezetői gyakorlat, marketing tapasztalat, pályázatírásban szerzett tapasztalat, közgazdasági szemléletmód.

A pályázat részeként benyújtandó iratok, igazolások:

• a pályázó szakmai önéletrajza

• 3 hónapnál nem régebbi hatósági erkölcsi bizonyítvány

• végzettséget, valamint a szakvizsgát igazoló oklevél másolata

• nyilatkozat, melyben hozzájárul / nem járul hozzá (a megfelelő szó kiválasztása), hogy a megbízón és az elbíráló bizottság tagjain kívül más személy is megismerheti pályázatát

• az intézmény vezetésére vonatkozó program a szakmai helyzetelemzésre épülő fejlesztési elképzeléssel

• vezetési program

A munkakörbe tartozó, illetve a vezetői megbízással járó lényeges feladatok:

A részben önállóan gazdálkodó intézményben intézményvezetői feladatok ellátása.

A vezetői megbízás időtartama:

A vezetői megbízás határozott időre, 2008. augusztus 1-jétől 2013. július 31-ig szól.

Illetmény és juttatások:

Az illetmény megállapítására és a juttatásokra a közalkalmazottak jogállásáról szóló 1992. évi XXXIII. törvény rendelkezései az irányadók.

A pályázat benyújtásának helye, határideje, módja:

• Polgármesteri hivatal 2300 Ráckeve, Szent István tér 4.

• Az Oktatási Közlönyben való megjelenéstől számított 30 nap.

• A pályázatot zárt borítékban „Pályázat a Ránki György Alapfokú Művészetoktatási Intézmény igazgatói állására” jeligével kell a pályázati címre eljuttatni.

A pályázat elbírálása:

Az Oktatási Közlönyben való megjelenéstől számított 60 napot követő képviselő-testületi ülésen, titkos szavazással.

A pályázatról tájékoztatást ad:

Ráckeve Város Polgármesteri Hivatal Jegyzői Kabinet vezetője

Cím: 2300 Ráckeve, Szent István tér 4.

Tel.: 06-24/523-331; Fax: 06-24/422-521

E-mail: jkabinet@rackeve.hu

Ráckeve Város Önkormányzata

a közalkalmazottak jogállásáról szóló 1992. évi XXXIII. törvény 20/A alapján pályázatot hirdet

Skarica Máté Városi Könyvtár igazgatói (magasabb vezető)

munkakör betöltésére

Pályázati feltételek

– szakirányú egyetemi végzettség vagy nem szakirányú egyetemi végzettség és felsőfokú szakirányú munkaköri szakvizsga, vagy főiskolai könyvtárosi, közművelődési képzettség, és legalább 5 év szakmai gyakorlat

– magyar állampolgárság, büntetlen előélet

A pályázat elbírálásánál előnyt jelent:

Szakmában eltöltött vezető gyakorlat, marketing tapasztalat, pályázatírásban szerzett tapasztalat, közgazdasági szemléletmód.

A pályázat részeként benyújtandó iratok, igazolások:

• a pályázó szakmai önéletrajza

• 3 hónapnál nem régebbi hatósági erkölcsi bizonyítvány

• előírt iskolai végzettséget igazoló okmányok másolata

• nyilatkozat, melyben hozzájárul / nem járul hozzá (a megfelelő szó kiválasztása), hogy a megbízón és az elbíráló bizottság tagjain kívül más személy is megismerheti pályázatát

• az intézmény vezetésére vonatkozó program

A munkakörbe tartozó, illetve a vezetői megbízással járó lényeges feladatok:

A részben önállóan gazdálkodó intézményben intézményvezetői feladatok ellátása.

A vezetői megbízás időtartama:

A vezetői megbízás határozott időre, 2008. szeptember 1-jétől 2013. augusztus 31-ig szól.

Illetmény és juttatások:

Az illetmény megállapítására és a juttatásokra a közalkalmazottak jogállásáról szóló 1992. évi XXXIII. törvény rendelkezései az irányadók.

A pályázat benyújtásának helye, határideje, módja:

• Polgármesteri hivatal 2300 Ráckeve, Szent István tér 4.

• A Kulturális Közlönyben való megjelenéstől számított 30 nap.

• A pályázatot zárt borítékban „Pályázat a Skarica Máté Városi Könyvtár igazgatói állására” jeligével kell a pályázati címre eljuttatni.

A pályázat elbírálása:

A pályázat benyújtási határidejének lejártát követő 30 napon belül.

A képviselő-testület SZMSZ-e szerint a pályázatok elbírálása titkos szavazással történik.

A pályázatról tájékoztatást ad:

Ráckeve Város Polgármesteri Hivatal Jegyzői Kabinet vezetője

Cím: 2300 Ráckeve, Szent István tér 4.

Tel.: 06-24/523-331; Fax: 06-24/422-521

E-mail: jkabinet@rackeve.hu

A DÖMSÖDI Mátrix Oktatási Központ szolgáltatásai

Könyvesbolt:

– 15 %-os vásárlási kedvezmény
– ajándékutalvány kapható
– fax, nyomtatás
– DVD-k
– képzéseinkre jelentkezés, információ
– fénymásolás
– nyomtatóba patron
– gravírozás

Internetkávézó:

– rendezvények, klubok
– termek, helységek bérelhetők
– előadások
– internet 150 Ft/fél óra
– teák, kávék, üdítők, szendvicsek széles választékban
– minden pénteken disco

Nyitva tartás:
– minden nap 14- 22 óráig

Nyitva tartás:

HÉTFŐ	zárva
KEDD	9- 17 óráig
SZERDA	9- 17 óráig
CSÜTÖRTÖK	9- 17 óráig
PÉNTEK	9- 17 óráig
SZOMBAT	8- 12 óráig
VASÁRNAP	zárva

Találtam egy képet...

Rogocz Istvánné, Bődi Piroska néni kedves olvasónk bocsátotta rendelkezésünkre a következő felvételt, ami kb. 1950-ben készült.

Ez a májális Dabon a (Kis-Duna partján), a „nagy nyárfák alatt" a régi piactéren került megrendezésre.

Nem mindenkinek jutott hely, akinek igen, az leülhetett, mások álltak. A hangulat kötetlen volt. A felnőttek sörözgettek, a gyerekek pedig lángosevésben versenyeztek, illetve fára másztak.

A fotót Csécs Imre készítette az egyik magas nyárfáról.

Kedves Olvasók! Várjuk régi fotófelvételeiket, hogy másoknak is örömet szerezzünk azok közreadásával!

-V.I.-

„Szép Dömsödért" pályázati felhívás

Dömsöd Nagyközségi Önkormányzat Képviselő-testülete a faluszépítő program keretében „Szép Dömsödért" elnevezéssel díjakat adományoz.

A díjak odaítélésére társadalmi bizottságot alakított, melynek irányításával Ispán Ignác képviselőt, a Településfejlesztési Bizottság elnökét bízta meg. A társadalmi bizottság tagjai: Kovács László, Medveczky Ottó, Tóbisz Lászlóné, Fehér Lászlóné, id. Fára József, Sánta István, Patonai Istvánné, Besenyői Lászlóné és Májer Gáborné.

A bírálat általános szempontjai: díjazható azon ingatlan tulajdonosa/használója, aki az ingatlan és az előtte lévő közterület karbantartását kiemelkedően gondosan végzi, és az ingatlan valamint az előtte lévő közterület külső képe az ember általános értékítélete alapján esztétikusnak minősíthető.

A képviselő-testület a „Szép Dömsödért" díjat 11 lakóingatlan tulajdonosának/használójának, és 1 egyéb rendeltetésű (szolgáltató, középület stb.) ingatlan tulajdonosának/ használójának adományozza.

A díjazottakra a lakosság ajánlásait is várjuk. A lakossági javaslatok és az önkormányzati honlapon bonyolított szavazása alapján egy közönségdíjat is adományoz az önkormányzat.

A díjak átadására a 2008. augusztus 20-i községi ünnepség keretében kerül sor.

Egy kellemes délután

Kézilabdacsapatunk kellemes meghívást kapott 2008. április 20-án vasárnap délutánra. Délelőtt Dabason két mérkőzést lejátszottunk kisebb-nagyobb sikerrel. Az egyiket megnyertük, a másikat elvesztettük. De örömmel tájékoztatjuk a lakosságot, a 94/95-ben született leány korosztályból Pest megyében az 5. helyezést értük el.

Hazatérésünk után edzőnkkel és szüleinkkel együtt eleget tettünk Dobos Gyuri és családja meghívásának. Finom pörkölttel, süteménnyel és üdítővel vártak bennünket.

Kellemes hangulatú órákat töltöttünk el együtt.

Gyuri szívén viseli kis csapatunk sorsát, már korábban is bebizonyította önzetlenségét.

Most is felajánlott egy nagyobb támogatást a csapatnak, amit szívből köszönünk.

Gyurinak és kedves családjának jó egészséget, sok sikert kívánunk.

A dömsödi kézilabdacsapat,
Béczi János és a szülők

Dabon konfirmáltak
2008. április 20-án

Balogh Attila
Büti Bernadett
Bődi László gondnok
Balogh László Levente
lelkipásztor
Gulyás Anna
Rózner Alex

Fotó: Bábel

Dömsödön konfirmáltak
2008. április 27-én

Ülnek balról:
Varga Annamária,
Fábián Ilona Krisztina,
Dóró Anita,
Balassa József gondnok,
Szabóné Lévai Csilla
beosztott lelkipásztor,
Szabó Péter lelkipásztor,
Tóth István főgondnok,
Madarász Nóra, Joó Anikó,
Bojtos Edina.

Állnak balról:
Varga Csaba, Csontos Péter,
Bognár Dénes,
Végh Kristóf, Sas Gábor

2008. május 4-én Dömsödön elsőáldozók

Kátai Dorottya, Balogh Emese Éva,
Tabajdi Lajos, Bátor János Roland,
Kovács Dóra, Kun Vivien,
Nemeskürti Ferenc plébános
Fazekas Gábor hitoktató

Bérmálkozók

Május 12-én pünkösdhétfőn Peregen bérmál a váci egyházmegye püspöke, Beer Miklós. Dömsödről bérmálkoznak: Perger Ádám, Csabai Zsigmond, Bődi Lajos, Saller András